[illegible] — Dirección, Redacción y Administración: AVENIDA DE MAYO 769 (Porte pago) — Buenos Aires, [illegible]

La Epoca

UNICA EDICION

1 DE MARZO DE 1924

El vaso desbordante

Tenemos ya formado, hace mucho tiempo, un criterio definitivo sobre la ignominia de San Juan. Si algún asunto público mereció siempre nuestra consagración de preferencia fué justamente aquel. Hemos puntualizado en todos sus caracteres el oprobio que sufre la desdichada Provincia, no obstante su altiva ejecutoria, y nada tendríamos que agregar ahora para robustecer el juicio resultante, si no fuese que el vandálico atropello que los esbirros de la tiranía acaban de cometer con un indefenso ciudadano radical, según la crónica uniforme de hoy, nos requiere la constancia expresa del inicuo vejámen, como una tabla más de sangre en el martirologio del noble pueblo.

Porque, para nosotros, la novedad nefanda del día es ésa, el cruento registro de otra víctima de la ferocidad cobarde de los sicarios de un Gobierno neurótico, alzado sobre la sangre humeante de un mandatario de honor con la impunidad ominosa de su propio crimen. La información del hecho proporciona el único motivo que nos induce a insistir en el tema del desfile dantesco de las figuras espectrales de un Estado en disolución. Y lo hacemos para reproducir el proceso que la opinión pública ha instaurado a un estado de cosas que es la afrenta más bochornosa para el nombre argentino de que haya memoria a partir de la era institucional del País. No influyen de manera preponderante en nuestro ánimo los últimos sucesos que tan minuciosamente el telégrafo detalla, respecto al conflicto suscitado por el Gobierno de San Juan con los industriales de la región. La tropelía, en el sentir nuestro, es de segundo orden, con todo y revelar una arbitrariedad morbosa en el déspota arrojado furiosamente sobre el capital, que es fuerza tan viva como el trabajo mismo, ya que ambas se complementan e integran la actividad fecunda del progreso.

Decimos que esta tropelía es de segundo orden porque es consecuencia natural y lógica de la subversión política que ha puesto a la Provincia fuera de la Ley, y resulta siempre una lesión más honda y más grave en el organismo social la desaparición de la norma directriz del Estado, como factor de equilibrio, que el trastorno de las relaciones civiles de los habitantes, dado que éste sólo ha sido posible por la prescindencia indiferente de los sectores que hoy experimentan la necesidad de reaccionar contra la opresión desorbitada. La protesta repercute en todos los ámbitos de la Nación, pero la conciencia popular hace estricta justicia en la atribución de las responsabilidades y enseña que el egoísmo de clase jamás es lícito cuando de por medio se halla el supremo interés moral de la comunidad, que sólo finca en la existencia de un Estado regular, orgánico, movimentado y libre. Harto sensibles son, por cierto, los quebrantos materiales que el absolutismo de San Juan está infiriendo a la riqueza colectiva. El remedio que hoy se preconiza lo exigió antes la clarividencia de un Partido que es nervio y fibra de la opinión sensata y al cual no se quiso secundar con la firmeza demandada por imperio de las circunstancias mismas. El remedio está en manos del Poder Central.

¿Meditará éste en la gravedad del momento? ¿Se decidirá a mantener la neutralidad extraña en que parece obstinarse, a despecho de las concitaciones amenazadoras de los hechos? Por más que se reflexiona, no se alcanza, en verdad, con la razón determinante de su actitud pasiva, que se traduce en estímulo de la barbarie irresponsable. Ayer se ha elegido en San Juan una víctima nueva, que expía en su cabeza el crimen de la oposición por ella representada, y a quien se escarnece para convertirla en símbolo. El número se abulta y la intención se desborda. De aquí nuestra resistencia en abordar el caso de aquella Provincia mártir. Se trata de un problema institucional y bajo ese aspecto corresponde ser tratado. Ya no es San Juan la entidad que increpa. Es la Nación entera que reclama el brazo enérgico de su autoridad en salvaguardia de la humanidad y de la civilización. ¿O se aguarda, tal vez, que el pueblo, en su inminente desborde, se haga justicia por su propia mano? Una vacilación más y se tocará ese extremo.

La Unión Cívica Radical de Corrientes

Telegrama de solidaridad con el Dr. Hipólito Yrigoyen

En todos los departamentos de la Unión Cívica Radical, reorganizada por el delegado del Comité Nacional, senador D. Delfor del Valle, se presentará a los comicios a realizarse en el día de mañana, aportando el concurso del verdadero radicalismo, representado por los ciudadanos de más conocida y significativa acción partidaria y que mantienen completa vinculación con la orientación seguida por los hombres representativos del partido.

Transcribimos a continuación un telegrama enviado al doctor Hipólito Yrigoyen en vísperas del acto comicial.

Dr. Hipólito Yrigoyen. — Brasil 1039. — Buenos Aires.

El Comité de la Unión Cívica Radical de Curuzú Cuatiá, constituído como consecuencia de la reorganización decretada por el delegado del Comité Nacional, senador Delfor del Valle, en vísperas del acto comicial del 2 de marzo próximo, afirma su indestructible solidaridad con la acción cívica democrática realizada desde el llano y con la obra reconstructiva efectuada desde el gobierno por el eminente ciudadano doctor Hipólito Yrigoyen.

La obra reparadora del radicalismo reviste ya los caracteres de una etapa histórica en la evolución social y política del pueblo argentino. Conscientes de ello, consideramos un acto de estricta justicia y de elevada consecuencia partidaria hacer llegar estas expresiones a quien es y ha sido en todos los momentos su más alto abanderado.

Saludámosle con nuestra mayor consideración. — José Antonio Garín, presidente; Dr. Eduardo Araujo, vice 1o.; Juan N. Araujo, vice 2o.; Rafael Contreras y Manuel Uribe, secretarios; Casimiro Reggia, tesorero; J. Ignacio Iturriaga, Julio La Rosa, Aníbal Rioifi, Ricardo García, Fortunato Fray, vocales.

Servicio telegráfico especial para LA EPOCA de la United Press y de nuestros corresponsales

Desarrollo de las operaciones en Marruecos

La lucha en Marruecos

MADRID, 1o. (U. Press). — Comunican oficialmente de Marruecos que los rebeldes tirotearon a los zapadores que protegían la pista de Tizza-Azza, matando a un soldado e hiriendo a otro.

MADRID, 1o. (U. Press). — Comunican de Marruecos que se llevó a cabo sin novedad el convoy de abastecimiento a las posiciones avanzadas.

MADRID, 1o. (U. Press). — Un parte oficial de Marruecos dice que durante el ataque que los moros llevaron anteayer al convoy de Tizzi-Azza, sufrieron cuarenta bajas, muriendo seis caidos.

La aviación ametralló ciertas posiciones enemigas.

Las relaciones generales entre Francia e Inglaterra

PARIS, 1o. (United Press). — Semioficialmente se anuncia un nuevo cambio de cartas entre el señor Poincaré y el primer ministro Mac Donald cuya tema será publicado el lunes, guardándose mientras tanto la mayor reserva.

Se tiene entendido que las cartas versan sobre las relaciones generales entre Francia e Inglaterra. Se comenta favorablemente el hecho de que vayan a ser dadas a la publicidad, pues, ello significa, que las cartas son de carácter cordial.

Una nueva moneda en España

MADRID, marzo 1o., (U. Press)— Prepárase la acuñación de una nueva moneda de níquel y cobre de 25, 10 y 5 céntimos para substituir las que actualmente, se encuentran en circulación.

Pídese también la acuñación de monedas de media peseta que han desaparecido casi completamente de la circulación ignorándose las causas de tal cosa.

Un aumento

MADRID, marzo 1o. (U. Press)— La recaudación del año pasado sobre el anterior alcanza a 385 millones [illegible] pesetas.

[illegible] de Marconi

LONDRES, marzo 1o. (U. Press) — El ingeniero Marconi, entrevistado sobre los últimos experimentos realizados sobre la trasmisión de la radiotelegrafía en una sola dirección, dijo que esperaba probar muy en breve si era posible o no, su realización práctica.

Los tenedores de marcos

MADRID, marzo 1o., (U. Press) — Los defensores de la valorización del marco, laméntase de que sólo se pretenda que Alemania reconozca la deuda de los aliados e insisten en que intervenga la Liga de las Naciones. Los socios de la defensa mercantil y patronal, convocaron la junta general para robustecer la gestión de los tenedores de marcos.

La conferencia pambolivarista

SANTIAGO DE CHILE, 1o. (Especial). — Sigue comentándose el proyecto de reunir en Lima a los presidente de los países organizados por Bolívar.

En los círculos diplomáticos no se habla más que de la conferencia pambolivarista. Todo el mundo se pregunta qué consecuencias puede traer el pambolivarismo en América.

"El Mercurio", refiriéndose a la reunión de presidentes en Lima, dice: "Posiblemente el conocimiento de algunas intenciones peruanas, no divulgadas hasta hoy, bastaría para obstaculizar los propósitos de la unión que acaricia este grupo de naciones sudamericanas".

"El Diario Ilustrado" llama la atención sobre los acontecimientos que se preparan en Lima y pregunta por qué para la fecha del centenario de la batalla de Ayacucho no se ha invitado todavía a los demás países sudamericanos al homenaje a Bolívar, libertador y patrocinador de la Confederación Americana.

Visita de los soberanos italianos a Londres

ROMA, marzo 1o., (U. Press)— La fecha del viaje de los soberanos italianos a Londres será fijada en este mes, teniéndose entendido que la visita durará cinco días.

Los trabajos de la comisión de peritos

PARIS, 1o. (U. Press). — Los peritos internacionales que forman las subcomisiones que estudian la creación del nuevo Banco emisor alemán y el equilibrio del nuevo presupuesto alemán, continúan luchando, con el problema que presenta el control de los ferrocarriles y la supervisión de las entradas de los futuros monopolios, así como también con la cuestión general de la supervisión extranjera de las finanzas alemanas.

La unión de los trabajadores y los socialistas en Madrid

MADRID 1o. (United Press). — El secretario de la unión de trabajadores, señor Largo Caballero opina que formaráse un bloque con el partido socialista.

Distinción al abate Perosi

ROMA, 1o. (United Press). — De acuerdo con la proposición del ministro Gentile se acordaron las insignias de comendador de la corona al compositor abate Perosi que actualmente se encuentra en Londres.

Huelga de sepultureros

NAPOLES, 1o. (United Press). — Por habérseles negado un aumento en sus salarios se han declarado en huelga los empleados de pompas fúnebres y los sepultureros.

La cotización del [...]

LONDRES, 1o. (U. Press). — [...] francos abrieron a 103.35 [...]dose un nuevo descenso.

El diario "Financial News" [...] ra que el mercado continúa muy [...]simista con respecto a la situación futura de los francos.

La campaña contra los bolsheviskis

PARIS 1o. (United Press). — [...] generalísimo Wrangel se encuentra [...] está circulando la información que conferenció con el gran duque Nicolás aceptando la dirección de la campaña en contra de los bolsheviskis.

Se cree que el estado mayor [...] Wrangel que actualmente se encuentra en Yugoeslavia, se verá obligado a abandonar dicho territorio a [...] del probable reconocimiento del [...]bierno del soviet por el gobierno [...]goeslavo.

Se cree probable que el general Wrangel partirá para los Estados Unidos.

Detención de un anarquista portugués

BADAJOZ, 1o. (United Press). — Ha sido detenido un peligroso anarquista portugués que se halla relacionado con los sindicalistas españoles en momentos que se dirigía por [...] a Madrid.

La Patagonia, gran reserva del porvenir

Conversando con el administrador general de los ferrocarriles del Estado. — Impresiones de su gira

El telégrafo nos ha informado en su oportunidad de la repercusión entusiasta que ha tenido entre las poblaciones patagónicas la reciente jira del administrador de los Ferrocarriles del Estado, don Domingo Fernández Beschtedt, en cuya persona veían los colonos al [illegible] fin en rescatar a estos lejanos territorios del confinamiento injustificable en que yacían, reintegrándoles, por así decirlo, al progreso de la República.

Ha sido, esta calurosa acogida, la sanción más elocuente de la clarividencia con que el doctor Yrigoyen supo encarar en su hora la nueva política ferroviaria nacional, continuada, por otra parte, con singular acierto y patriótico celo por el actual presidente doctor Alvear.

Hemos tenido ocasión de conversar con el señor Fernández Beschtedt, respecto de la jira realizada, recibiendo en esta entrevista las más halagüeñas impresiones sobre el porvenir brillante a que están llamadas aquellas tierras, que tienen derecho al usufructo de sus incalculables riquezas naturales, así como también a la fuerza civilizadora que en ellas están llamadas a desarrollar las líneas del Estado.

La jira del administrador ha tenido dos objetivos principales: primero, el acompañar a la comitiva oficial que tomara parte en el viaje de turismo a la región de los lagos, y segundo, efectuar una inspección "de visu" en la zona de las nuevas construcciones ferroviarias, para deducir un concepto personal de la necesidad de su desarrollo.

—Cumplida la primera parte de este programa — nos manifiesta el Administrador — que dejó en su espíritu la más reconfortante impresión, el real entusiasmo de los distinguidos viajeros, lo que hace augurar un éxito completo en las gestiones de la Comisión Pro Parque Nacional del Sur, inició su jira de inspección partiendo del kilómetro 415 de la construcción San Antonio a Bariloche, punto donde deben de empalmar las líneas de trocha 0.75 que cierran el circuito complementario de Puerto Madryn a San Antonio. No se ha insistido lo bastante — nos dice el señor Fernández Beschtedt — sobre el concepto fundamental que indujo a la Administración a adoptar el ferrocarril liviano de 0.75, que es el verdadero precursor de la trocha ancha y que se recomienda por su economía y ventajas técnicas, como el más adecuado y adaptable para servir la zona intermedia de relativa aridez, que se extiende entre la precordillera y el océano cuya población radícase de preferencia en los extremos lo que hacía necesario un tipo especial de ferrocarril que dentro de su estricto concepto de fomento — o sea la tarifa mínima posible — escapara al peligro creciente de un exceso de reglamentismo, propio de los grandes ferrocarriles, simplificando así la explotación.

En este orden de ideas es que se juzgó como más oportuna la implantación del sistema de ferrocarriles livianos, los que no representan, por otra parte, un simple ensayo, puesto que en la India inglesa y en el Africa ex alemana llevan demostrada su practicabilidad y economía en largos años de experiencia. En efecto, para probar el poco costo de explotación de estos ferrocarriles, basta señalar que un convoy de 200 toneladas, compuesto por una locomotora y 20 vagones de diez toneladas cada uno, no precisa más que un solo hombre para su equipo.

Este ferrocarril permite llevar la influencia de la estación a todo lo largo de la línea, pues allí donde existan cincuenta toneladas de carga reunidas, irá el tren a buscarlas.

Su capacidad de transporte es casi igual a los de trocha de un metro y su costo es de la mitad en relación a ésta, y de la tercera parte en relación a la de trocha ancha.

Además, la proximidad de la zona otra trocha. petrolífera de Comodoro Rivadavia, puede permitir por el empleo de este combustible una tarifa de transporte de ocho décimos de centavo la tonelada kilómetro, contra 2 y 3 [illegible]

Con el material rodante adquirido en una feliz oportunidad, en que existía una superproducción de material ferroviario en el mercado mundial, se obtuvo una ventaja tan considerable sobre el precio actual, que puede computarse más de 6.000.000 de pesos. Siendo, por otra parte, el adquirido un material de primer orden que comporta locomotoras americanas y alemanas de las más modernas y de las mejores en su género, capaces de transportar aún con pendientes de diez por mil, trenes de más de doscientas toneladas; vagones de hacienda y de carga general, de sólida y esmerada construcción.

Esto permitirá, cuando el crecimiento de la población exija la trocha ancha, cuya base estará en San Antonio y en el Lago, transformar los ferrocarriles complementarios en líneas auxiliares, por la calidad y duración del material empleado.

Ha sido altamente satisfactorio para el administrador, el comprobar la manera patriótica y entusiasta con que se desempeñan los jefes de ingenieros de la construcción, que viven en pleno desierto, en modestas carpas diseminadas en la soledad, en cuyo tope flamea redentora la bandera nacional, símbolo de la argentinización viviente de aquellos territorios.

No ha de ser, sin duda, una de las menores ventajas de la expansión ferroviaria preconizada por el doctor Yrigoyen, el haber proporcionado un campo de acción a tantos jóvenes universitarios argentinos, que concurren así, con su esfuerzo y su cultura, a la gran obra nacionalista emprendida y continuada por el gobierno radical.

Pasan de cien los profesionales egresados de nuestra Facultad que prestan sus servicios en la forma más eficaz y de elevada técnica, desde el norte en Yacuiba o Huaytiquina, al lejano sur, en Esquel o Bariloche.

El Administrador manifiéstase sorprendido por la obra realizada por los "pioneers" colonizadores de la cordillera, que han tenido que luchar con toda clase de inconvenientes, en el aislamiento, logrando, sin embargo, hacer de aquella zona una de las más promisoras para la economía del país. Es de imaginarse la transformación que sufrirá ésta todavía, cuando en vez de 230 pesos la tonelada, costo actual del transporte desde la cordillera a la costa, cueste por las líneas del Estado 10 pesos! Las tierras son inmejorables, profundas y activas, con riego abundante, pobladas de bosques de gran valor industrial. Sorquín, Epuyen, el Bolsón, Maitin, Cholila, Teca, Esquel y Colonia 16 de Octubre viven de una vida propia confiadas en el porvenir que ha de ofrecerles en breve el esfuerzo de la Nación. El Administrador tiene un recuerdo de respeto para la colonia galense, que en los cincuenta y siete años transcurrido desde que llegaron los 150 primeros colonos, han extendido su acción desde el océano a la cordillera, convirtiendo a la Colonia 16 de Octubre, por ejemplo, en un próspero centro que recuerda a la cultivada Suiza.

Sin embargo, la tierra no rinde todo lo que se puede esperar de su feracidad, por causa de las dificultades de transporte. Así los cereales se cultivan en pequeña escala, malgrado la excelente condición del suelo, que cuenta ya con tipos definidos de trigo y de cebada — la cerveza, por ejemplo, — con la que se fabrica la cerveza San Martín se debe contar entre las [...] de la República.

[illegible] sí misma, el puerto Madryn, Golfo Nuevo, reconocido por propios y extraños como el mejor [...] natural de la Argentina.

Nos manifiesta el Administrador que una de sus mayores satisfacciones en el orden administrativo ha sido la adquisición de ese puerto para el Estado—puesto que estuvo siempre en poder de compañías extranjeras — con 100 kilómetros de ferrocarril, 3[...] hectáreas de tierras urbanas y un gran muelle, todo por la módica suma de 1.850.000 pesos oro, cuando el sólo puerto Madryn, con su muelle, tiene un precio mucho mayor y que en caso de haber tenido que ser hecho por la Nación, con la capacidad que actualmente tiene, hubiera costado, por cierto, muchos millones de pesos.

En Puerto Madryn el Administrador ha podido comprobar por sí mismo el perfecto estado en que se encuentra el material rodante allí depositado y que solamente se halla expuestos a la intemperie — a la crítica de algunos incomprensivos — los durmientes y rieles, cuyo destino es precisamente el aire libre, y no el estuche que parecen reclamar algunos.

En cuanto a la prosperidad de la zona, el señor Fernández Beschtedt, que es un antiguo conocedor de aquellas tierras, pues fué en el año 190[...] primer importador de ovejas refinadas en gran escala, nos manifiesta que es sorprendente. Puede dar idea de ello — nos dice — este simple dato: la sucursal del Banco de la Nación en Trelew, acusa en el último ejercicio un movimiento de 150 millones de pesos, con una utilidad neta de casi 300.000 pesos, deducidos los gastos de administración.

Sin embargo, mucha gente que no ha visto sino el aspecto superficial de las cosas, desde la costa, o desde el barco, niegan esta prosperidad poniendo en duda el porvenir de la Patagonia, estas personas tienen una excusa: el hallarse con ella en la compañía de Darwin, quien cometió la ligereza incomprensible en un sabio de su alcurnia, en clasificarla de "tierra maldita", inhabitable para los hombres y las bestias. Si es cierto que la Patagonia se encargará de desmentirlo, como lo hizo ya por intermedio de Ameghino en el famoso asunto del mono hombre. En todo caso, es tal, gracias a este equivocado juicio del apóstol del transformismo, que la Patagonia no sea una de las grandes colonias inglesas, sino una reserva argentina del provenir.

Como decíamos al comienzo de estas líneas, las poblaciones recorridas por la iniciativa de la obra ferroviaria del ex presidente doctor Yrigoyen, así como por la decidida voluntad de continuarla, evidenciada por el actual gobierno, han aprovechado la visita del Administrador para hacerle objeto de manifestaciones calurosas de reconocimiento, manifestaciones que él ha aceptado — nos manifiesta el distinguido funcionario — no como propias, sino para transmitirlas a quien corresponde, como la exteriorización de un sentimiento popular de gratitud, que surge espontáneo al ver cumplirse al fin lo que fué el anhelo de tantos años; vale decir, la incorporación efectiva de la Patagonia a la vida nacional y al progreso de la Nación.

"La Prensa" huelguista

[illegible] molesta con la actual administración de los Ferrocarriles del Estado, tal vez influenciada por determinadas personas que ocupan altos cargos y cuyos nombres daremos en su oportunidad.

Dada la idiosincrasia mercantil del matutino, parece lógico suponer que esa campaña injusta y tenaz ha de tener su interés. "La Prensa" no da puntada sin nudo. Aun cuando en los actuales momentos juega con fuego.

Nos sugiere este comentario un pesado editorial del diario de marras destinado a dar la razón a los obreros de los Ferrocarriles del Estado que allá en Salta han reincidido con ir a la huelga alegando falta de pago.

Es sensible que "los poderosos medios" le fallen tan vergonzosamente y no procure documentarse antes de abrir juicio.

Las causas de la huelga actual estriban en que los obreros se niegan a cobrar si no les abonan los días que voluntariamente no han trabajado durante el paro anterior.

Conocido el antecedente de la otra huelga, que fué el atraso de unos días en el pago, está evidente lo injustificado del movimiento actual.

En efecto, es público y notorio que por tardanza en el despacho del presupuesto todos los empleados nacionales tuvieron que sufrir una demora de dos meses el cobro de haberes y, sin embargo, no se declararon en huelga, ni "La Prensa" hubiera hallado justificado que lo hiciesen, ya que se trata de servicios públicos.

Está bien que recurran en esos trances a quien corresponda y que se les atienda, pero no que paralicen las funciones que les están confiadas perjudicando el desenvolvimiento normal del país.

Lo que hay de cierto es que elementos levantiscos se han mezclado al personal ferroviario del Estado, en el interior, fomentando actos de indisciplina y descontento. La administración de aquellos ferrocarriles, una de las que más se han preocupado por el bienestar de sus obreros, es la repartición menos indicada para que se adopten con ella procedimientos de violencia por parte de aquéllos.

Dentro de los recursos que la ley le acuerda y la forma en que la tesorería le hace las entregas paulatinamente, atiende a todos sus compromisos, empezando por el pago de sus obreros y empleados.

El que por causas ajenas a la voluntad de aquella se demore el pago unos días, no autoriza a aquellos a abandonar el trabajo y exigir que se les abonen los días de holganza.

Tal el criterio que impone el sentido común y el mismo que sostuvo "La Prensa" en época no muy lejana.

Ahora que con los "cambios" de opinión constatados diariamente no puede extrañarnos uno más, en hoja tan falta de juicio y ecuanimidad como aquel comercial matutino que su interés ha de tener en magnificar el caso.

Reemplazo fulminante

Falleció la semana pasada en París el señor Chinchilla, cónsul auxiliar argentino.

A las veinte y cuatro horas de tenerse conocimiento oficial del deceso, la vacante fué llenada.

Es un record de celeridad caballeresca que merece anotarse.

Las elecciones en Tucumán

[illegible]

Con respecto a las denuncias de Tucumán sobre ingerencia del personal de los talleres de los Ferrocarriles del Estado en la lucha electoral, el jefe mecánico de aquéllos ha telegrafiado al administrador de los ferrocarriles lo siguiente:

"Cúmpleme manifestar al señor Administrador que en la fecha se ha presentado a estos talleres un funcionario de investigaciones de Tucumán a objeto de realizar una investigación con respecto a una denuncia del partido Liberal sobre retención de libretas de enrolamiento y licencia acordados con fines electorales. Pláceme poner en su conocimiento que dicho funcionario ha podido comprobar el correcto procedimiento seguido por esta jefatura, cumplimentando las disposiciones vigentes de la ley electoral y la inconsistencia de dicha denuncia".

Proselitismo

La escena pasa en el Ministerio del Interior y se repite a diario. Las galerías que dan acceso al despacho ministerial están atestadas por una abigarrada concurrencia de postulantes de diversas categorías.

Esperan la llegada del ministro. Cuando esto sucede, un secretario que lo recibe, le hace saber que hay 100, 200 ó 300 individuos que desean verlo. Van llamados unos, otros concurren en busca de fortuna. El secretario propone al ministro que él los atenderá para evitarle molestias. El ministro no acepta el temperamento, pues quiere recibirlos a todos, estrecharles la mano y llevarles la convicción junto con la promesa dulcemente expresada de que es omnipotente y que lo mismo puede hacer la desgracia que la fortuna de los que se acercan a él. Si son empleados se informa del sueldo que gozan, de sus necesidades y de sus aspiraciones de mejoramiento. Si no son empleados y aspiran a serlo, les da la seguridad de conseguirlo.

Peinados así, los pasa al secretario, a quien le incumbe la tarea más prolija y práctica, de utilizar los servicios de los dispuestos a convertirse en elementos electorales del ministro.

El secretario se dedica especialmente a la pesca de ciudadanos que son convencionales o caudillos en circunscripciones. Les habla de la próxima lucha, de la necesidad patriótica de combatir al "personalismo", de hacer triunfar determinadas candidaturas, y por fin, como golpe final, les ofrece, como el mal espíritu en la montaña, el panorama brillante y hermoso de un mejoramiento en su vida.

Les señala los cargos que más pueden avenirse a sus aptitudes o inclinaciones, y una vez que ha obtenido la sugestión deseada, se le hace firmar al ciudadano conquistado la adhesión correspondiente.

Nos faltaría espacio si quisiéramos dar forma dialogada a estas entrevistas, y en la que el favorecido no sale de su asombro sobre los métodos de persuación usados.

De vez en cuando, la tarea del secretario es interrumpida por la presencia de un empleado, que le dice: señor, el senador de Tucumán envía este telegrama pidiéndole nombre algunos de los mensajeros de los veintidós que le ha prometido el ministro; el jefe de la Concentración Catamarqueña le reclama por la omisión del secretario de la defensa antipalúdica que se le ha prometido en la lista que le presentara; de las circunscripciones, — aquí dos números avisan que si ni nombran ya a los muchachos, éstos no quieren comprometerse a base de promesas que tal vez no se cumplan.

El secretario trata de que los postulantes que le esperan no se enteren de estos pormenores, y los despide amablemente, colmándolos de bellas esperanzas.

Así se maniobra; así se corrompen las conciencias; así se espera llegar a formar un "partidito" que dé las apariencias de una popularidad que no existe.

La realidad

"La Prensa", [illegible] Cívica Radical su satisfacción no tiene límites.

Aplaude que el interventor en Jujuy se ocupara de todas las menudencias y miserias en que se quiere complicar a los ciudadanos que ejercieron el gobierno depuesto; pero se muestra irritado el pulpo secundario porque no se llevan adelante acusaciones por supuestas irregularidades o delitos.

El pulpo desea la fulminación de las víctimas elegidas, para desagravio público.

No hay debilidad en el interventor si tal cosa no hace. El pretexto de no afectar a los partidos a que pueden pertenecer los sindicados a la venganza, es solamente hipócrita consideración, pues antes de prestarse el interventor a ser instrumento de persecuciones, debía medir la gravedad de la actitud que asumía. Lo que hay de cierto es que si "busca" el descrédito de los ciudadanos a quienes se comprometían con los cargos formulados, lo ha obtenido en parte, ofreciendo pasto a la maledicencia y a las injusticias y sirviendo así los intereses políticos del contubernio, que aspira a apoderarse del gobierno de Jujuy. Esta es la realidad.

El secuestro de libretas a los obreros de Tafí Viejo

Procedimiento atentatorio a la ley de elecciones

TUCUMAN, marzo 1o.— Transcribo el telegrama dirigido por más de mil obreros de Tafí Viejo al interventor Gondra, con motivo del secuestro de sus libretas de enrolamiento.

Señor interventor nacional de Tucumán. 'El partido Liberal ha hecho una denuncia según la cual el jefe interino de Almacenes de Tafí Viejo ha secuestrado las libretas a los empleados. En calidad de tales, afirmamos que tal denuncia carece en absoluto de fundamento. El señor jefe interino de acuerdo con la ley 8871 tiene que comprobar si mil y tantos empleados y obreros de los almacenes de los FF. CC. del Estado poseen ó no libretas de enrolamiento, disposición que ha empezado a cumplir de acuerdo con las disposiciones reglamentarias y siguiendo la práctica establecida. Pero el señor interventor dictó ayer un decreto que ha motivado a nuestro entender un procedimiento atentatorio de la ley de elecciones por parte del comisario inspector Sr. Silva, comisionado por la intendencia de policía para comprobar la denuncia del partido Liberal, al secuestrar como lo hizo anoche y a horas intempestivas, las libretas que estaban en poder de cada uno de sus dueños.

Solicitamos del señor interventor que se ordene la inmediata devolución de las libretas secuestradas por un empleado de policía mál informado de las disposiciones de la ley nacional de elecciones."

A propósito de la última exposición ganadera

El juicio de Mr. Strachan muy elogioso para nuestro país

Sus apreciaciones acaban de ser públicadas

De la interesante revista "The Aberdeen-Angus Review", que se publica en Inglaterra, tomamos la siguiente información relacionada con la exposición de septiembre realizada por la Sociedad Rural Argentina en su local de Palermo.

Como se sabe, dicha institución que está en contacto con sus similares del viejo mundo, es visitada todos los años por los jurados ingleses que vienen al país, con motivo de su certamen. Uno de ellos, Mr. Patricio Strachan, que como se recordará juzgó el ganado Aberdeen-Angus y los equinos de raza Clydesdale.

Aludiendo a la exposición de Palermo, se expresó así: "Numerosas fueron las inscripciones en todas las secciones, ocupando los Shorthorn el primer lugar entre los bovinos. El total de animales, incluyendo los vacunos, equinos, ovinos y cerdos, ascendió a casi 4.000 ejemplares. Todo el ganado expuesto era de primera calidad y cada animal presentaba el mejor aspecto; en realidad, nunca he visto ganado más gordo exhibido en este país. En la República Argentina la clasificación es muy diferente de la nuestra. En las exposiciones no se admiten animales vacunos que tengan más de dos años y diez meses; debajo de este límite, ellos establecen clases para casi cada mes, y cada clase bien competida. Hay que juzgar una serie de campeonatos antes de llegar al gran campeón. El gran campeón de la raza Aberdeen-Angus era un toro de dos años, uno de los mejores que me haya sido dado contemplar. Opino que él y una vaquillona Shorthorn eran los dos mejores vacunos en el local.

"Me incumbió también la tarea de juzgar los caballos Clydesdale, pero no puedo aseverar que hayan alcanzado la perfección del tipo norteamericano. Los Percherones, Suffolk Punches y Shires, son las razas más empleadas en la Argentina."

Hasta aquí las manifestaciones del señor Strachan, que creemos oportuno reproducir, por el interés que ellas revisten para nuestros ganaderos. Dichas declaraciones elogiosas para nuestro progreso rural, son tanto más dignas de tomarse en cuenta, cuanto que es conocida la severidad con que los jurados ingleses juzgan y clasifican los ejemplares presentados a exposición.

[illegible] comienzo a las [illegible] de Carnaval

[illegible]

[illegible] la secretaría, calle Triunvirato, [illegible] todos los días de 15 a 22.

CORSO DE VILLA LUGANO

Ayer se dió por terminada la tarea de iluminación y ornamentación de este corso que se realizará en la avenida Riestra desde Murguiondo a Cafayate. La comisión confía plenamente en el éxito del corso.

CORSO DE VILLA DEVOTO

Los trabajos preparatorios de este corso se han llevado a cabo con todo éxito y se nota mucho entusiasmo en el vecindario, por lo que se puede dar por descontado ya que el juego será extraordinariamente animado.

Numerosas son las familias que han adornado artísticamente los palcos y muchos grupos de niñas concurrirán ataviadas con artísticos y bonitos trajes de disfraz y fantasía.

La comisión o ha emitido detalle alguno para asegurar el éxito de este corso, prestando especial atención a la iluminación, que será notable, por cuyo motivo es seguro que estas fiestas se realizarán con todo brillo.

Dos bandas de música, la del regimiento No. 8 de infantería y la del regimiento No. 2 de artillería, amenizarán el corso.

Se han establecido los siguientes precios para las entradas de rodados:

Vehículos de reclame, $ 20; camiones y carros de 4 ruedas adornados, 15 $; carruajes, automóviles, motocicletas, jardineras, charrets, sulkys y jinetes, 6 $; bicicletas, 2 $.

[illegible] mucha contención en los desbordes de los años anteriores en que [illegible] se entregaba a "farrear" [illegible] persona estuviera a su alcance [illegible] que llegó a su más deplorable degeneración hizo [illegible] en la dificultad y peligro de [illegible] carnaval su verdadero y único [illegible] el de una fiesta para todos [illegible] al afán común de [illegible] egoísmos.

[illegible] vuelto a implantarse el corso [illegible] centro, por las calles más [illegible] adornado con buen gusto [illegible] de la creación artística de [illegible] pintores que simbolizan [illegible] las gesticulaciones [illegible] de deformes máscaras [illegible]

[illegible] barrios [illegible] carnestolendas se intensificarán [illegible]. Habrá concurso de comparsas y de disfraces y [illegible] número de bailes organizados [illegible] centros y sociedades.

[illegible] teatros abrirán sus puertas [illegible] amplias salas dispuestas a [illegible], habiendo música, orquestas [illegible] las jazz bands, de moda.

[illegible] perspectivas no pueden ser [illegible] gratas.

[illegible] mucho dependerá del tiempo al [illegible] estamos supeditado, inexorable-[illegible]

[illegible] sus veleidades que tan pronto [illegible] llover como brillar a un sol [illegible], no podemos adelantar hasta [illegible] podemos contar con su [illegible], tan indispensable, para el [illegible] de las fiestas ya que estamos [illegible] estación del calor que invita [illegible] nuestros pulmones a pleno [illegible] libre.

[illegible] SO OFICIAL DE LA AVENIDA DE MAYO

[illegible] quedaron terminados los preparativos para la realización del corso oficial de la Avenida de Mayo.

[illegible] profusa iluminación y los adornos repartidos con indiscutible buen [illegible] harán que el corso presente un [illegible] aspecto. En cuanto a la concurrencia, parece adelantarse que será muy numerosa, pues se han vendido los palcos. Es seguro que éste [illegible], alcanzará este año mayor lucimiento que el anterior.

CORSO DE BELGRANO

[illegible] se realizará la primera reunión del corso de Belgrano, el que [illegible] alcanzar inusitado brillo.

[illegible] el vecindario reina gran entusiasmo por los festejos, y la concurrencia de familias será muy crecida.

CORSO DE FLORES

[illegible] este corso se verá muy [illegible], siendo grande el interés [illegible] entre las familias de Flores.

[illegible] preparativos han terminado, habiéndose iluminado y ornamentado [illegible] el recorrido.

CORSO TRIUNVIRATO

[illegible] comisión organizadora de este [illegible] ha instituído los siguientes [illegible]:

[illegible] corales y musicales: [illegible] de honor, pesos 150 medalla [illegible]; 1.er premio, 100 pesos [illegible] y diploma; otro 1.er premio [illegible] pesos medalla y diploma. [illegible] humorísticos y de payadores: Premio de honor, 80 pesos medalla y diploma; Gran premio, 50 [illegible] medalla y diploma; 1.er premio 30 $, medalla y diploma; 2o. [illegible] medalla y diploma. Centros [illegible]: Premio de honor, 80 pesos; [illegible] premio, 50 pesos; 1.er premio, [illegible]; 2.o, premio medalla y di[illegible]. Murgas: Premio de honor, [illegible], medalla y diploma; Gran [illegible], 30 pesos; 1.er premio, 20 [illegible], medalla y diploma. Carruajes automóviles: Gran premio de [illegible], objeto de arte y diploma: [illegible] premio, objeto de arte y di[illegible]; cuatro primeros premios. [illegible] mejor adornado: Premio de [illegible], objeto de arte y diploma; [illegible] premio, objeto de arte y diplo[illegible], cuatro primeros premios. Al mejor [illegible] de instituciones: Premio [illegible] honor, objeto de arte y diploma; [illegible] premio, objeto de arte y di[illegible], un primer premio. Premio [illegible] al mejor palco de tal [illegible]. Dos premios al comercio cu[illegible] esté mejor adornada.

[illegible] interesados deben inscribirse

CORSO DE PATRICIOS

También en el recorrido de este corso terminó ayer la labor de ornamentación e iluminación, presentando el conjunto un bonito aspecto.

La gra demanda de palcos asegura una crecida concurrencia.

CONCURSO INFANTIL DE MASCARAS EN EL BALNEARIO

En los días 2, 3 y 4 se efectuarán las inscripciones para los concursos infantiles de máscaras que se realizarán en el Balneario Municipal. El [illegible] la clasificación y el 16 [illegible] al reparto de premios.

CONCURSO INFANTIL EN FLORES

Han quedado abiertas, en la casa Municipalidad de Flores, las inscripciones para los concursos infantiles de máscaras, que se realizarán en ese local durante los días 2, 3, 4 y 9 del corriente de 16 a 19 horas.

LOS BAILES INFANTILES EN EL CERVANTES

Han terminado también los preparativos para los bailes que, como lo anunciáramos, se realizarán en el teatro Cervantes en los días 2, 3, 4 y 9 del corriente, dedicados exclusivamente a los niños. Habrá concursos en los que se distribuirán numerosos premios, y todos los pequeños concurrentes, serán obsequiados con bombones y juguetes.

CLUB FERROCARRIL OESTE

Mañana y el 8 a las 23, este club realizará dos grandes bailes, en las canchas de "tennis" existentes en su local social de la calle Cucha-Cucha 250, las que han sido expresamente adornadas e iluminadas. La subcomisión que corre con los festejos, está así formada:

Presidente, Rómulo Gallegos Echagüe; secretario, Héctor A. Lusardi; tesorero, Víctor M. Paniagua; vocales: Armando B. Lurati, Arístides Ocampo, Juan E. Gleeson, Alberto C. Sandri, y Adolfo Pontín.

La comisión auxiliar de damas ha quedado integrada así: señoras G. F. de Collongues, Haydée J. de Hanper y Carmen P. de Paysse y señoritas Alicia González Gibson, Marjorie Robson, Emilia J. Bulla, Herminda Costa, Elisa del Valle, Eva Dalback, Laura Feltschey, Doris Fels, Lea Giusti, Lily Hawkins, María Goberna, Mercedes Moret Tost, Adela Marchelli, Haydée J. Mendoza, Anita Pauwells, Irene Saccone, Leonor García y Ofelia Mealla.

EN EL CLUB SOCIAL DE BELGRANO

Promete asumir grandes proporciones, el baile que el Club Social de Belgrano tiene anunciado para pasado mañana. Numerosas y distinguidas familias han retirado invitaciones para dicha reunión, la iluminación, que se ensayó anoche, será de un efecto magnífico.

EN EL CLUB DE FLORES

Esta noche tendrá lugar en el Club de Flores, el primero de los tres bailes organizados con motio de las fiestas de Carnavval.

La fiesta dará margen, sin duda, a una lucida reunión social.

EN EL CLUB COLEGIALES

Mañana y el lunes por la noche se efectuarán recibos de máscaras en el Club Colegiales. Para el sábado próximo se prepara un gran baile que ha despertado gran interés entre los socios, y una recepción infantil para el 9 del corriente a las 17.

Los no socios que deseen concurrir podrán solicitar las entradas correspondientes en la misma, cuyos precios han sido fijados en 10 pesos por persona, para las reuniones de los días 2 y 3; 15 pesos a los caballeros y 10 peso sa las damas, para el baile del día 8, y 5 pesos por persona para las otras fiestas.

EN EL CLUB RIVADAVIA

En los salones del Club Rivadavia, de Villa Devoto, se realizará esta noche el baile organizado por la comosión del corso. Pasado mañana las autoridades del citado club, darán el segundo baile de disfraz, en obsequio de los socios y sus familias.

Actos de homenaje a la memoria de Jorge Newbery

En la Recoleta: Durante el acto de homenaje organizado por el Aero Club y la Dirección de Alumbrado

Con motivo de cumplirse hoy el décimo aniversario de la muerte de Jorge Newbery, se efectuaron diversos actos de homenaje a la memoria del malogrado aviador, organizados por el Aero Club Argentino.

A las 11 y 30 horas, los miembros de la junta ejecutiva de aquella institución, concurrieron a la necrópolis del norte y depositaron en la tumba de Newbery una palma de flores naturales. Seguidamente llevóse a efecto el acto de homenaje preparado por los empleados de la Dirección de Alumbrado, dependencia ésta de la que aquél fué director.

En el aeródromo de San Isidro llevóse a efecto esta tarde la recepción oficial del aeroplano Jorge Newbery, que la dirección del Servicio Aeronáutico del Ejército entregó al Aero Club, para ser utilizado en los cursos económicos de vuelo.

Durante el desarrollo del acto, evolucionó sobre el aeródromo una escuadrilla militar, integrada por los pilotos aviadores Olivero, Bosch y Luro de Villa Lugano; Leon y Fresedo, de San Fernando; Marzaglia y Bolland, de Castelar, y Kingsley, Paillette, Cigorraga y Hasset, de San Isidro.

El viaje del Presidente

MAR DEL PLATA, marzo 1o. — El presidente Alvear y su comitiva permanecerá hasta el martes en Chapadmalal.

Esta mañana fondeó en el puerto el crucero Buenos Aires. El ministro de Marina alójase también en Chapadmalal y el doctor Molina quedó en el Bristol Hotel.

Anoche llovió copiosamente.

Sueldos de la administración por febrero

Detalle de los pagos efectuados por Tesorería

La Tesorería General de la Nación liquidó hoy las planillas de haberes y gastos por febrero, de las siguientes dependencias de la administración o ministerio de Agricultura (1a. y 2a. división, 655.224; Cámara de Diputados (dietas y suedos), 337.307 y Dirección de Estadística 32.907.

Haberes de la armada—

A la intendencia de Marina le fueron entregados 279.978,39 pesos, importe de las planillas de haberes por febrero, de las siguientes reparticiones de la Armada:

Hospital Naval de La Plata (enero y febrero), acorazado Garibaldi, Expedicionarios al Desierto, Escuela Naval Militar, Dirección general Administrativa, Guerreros del Paraguay, Ministerio de Marina, Comandancia de Artillería de Costas, Arsenal de Artillería de Marina, Escuela de Mecánica y Comandancia de Martín García.

Materiales para obras públicas

Licitación aprobada

El P. E. aprobó, por resolución de la fecha, una licitación para proveer a la Dirección General de Navegación y Puertos de 900.000 adoquines y 2300 metros de vereda.

Este material, que costará 600.000 pesos, está destinado a diversos puertos dependientes de la citada dirección.

En la "Ford Motor Company"

Demostración a miembros de su personal

En el restaurant Conte se efectuará, esta noche, la demostración ofrecida por sus amigos y compañeros a los señores Federico J. Dover, Raúl P. Monteverde y Aquilino Alonso, festejando su reciente ascenso en la "Ford Motor Company".

El homenaje consistirá en un banquete, y se aprovechará la ocasión para obsequiar a dichos señores con una artística medalla de oro.

Establecimiento de enseñanza en Posadas

Nombramiento de profesores.

Por decretos del P. Ejecutivo se hicieron los siguientes nombramientos de profesores:

En la escuela normal de Posadas, con seis horas de ciencias y letras cada una, a las profesoras normales señorita Fidelicia Frutos y señora Clotilde González de Fernández, y a la maestra normal señorita Lucía Fleitas.

—En el colegio nacional de la misma ciudad, con seis horas de ciencias y letras a cada uno, al señor Enrique Bertrán profesor actual del establecimiento; al ingeniero y profesor en idiomas señor A. Rovengo Basadre, y con doce horas de ciencias y letras, también, al profesor de enseñanza secundaria, señor Emilio Mascardi.

Territorios Nacionales

REGENTE EN EL REGISTRO DE CONTRATOS DE MACACHIN

El P. E., por decreto de la fecha, nombró regente del registro de contratos de Macachín (Pampa) al señor Juan B. Achiary, en reemplazo del señor Romualdo Pizarro

CARCEL DE TIERRA DEL FUEGO

El Ministerio de Justicia confirmó al señor Gregorio N. Palacios en el puesto de alcaide de la cárcel de Tierra del Fuego y nombró subalcaide de la misma al señor Vicente Bazán en substitución del señor Marcos Vera, a quien se declaró cesante por razones de mejor servicio.

—Fueron reconocidos los servicios prestados por D. Roque Pomenich en la cárcel de Tierra del Fuego, en los meses de julio, agosto y septiembre de 1920, debiendo liquidársele el sueldo correspondiente a esos meses en el empleo de celador.

JUZGADOS LETRADOS DE LA PAMPA

Nombróse secretario de los juzgados letrados de la Pampa al doctor Luis María Echague, en reemplazo del señor José Nemesio Cisneros, cuya renuncia fué aceptada.

Terminóse el conflicto planteado por la empresa de Tranvías del Puerto

Se reanudó el tráfico de sus líneas y pasaron por ellas los tranvías del Sud

Después de las enérgicas medidas adoptadas por la Dirección General de Ferrocarriles, frente al alzamiento de la empresa de tranvías eléctricos del Puerto, que no permitía el paso por sus líneas de los coches de tranvías del Puerto, desconociendo así un decreto del superior gobierno, normalizóse ayer la situación con el restablecimiento de todos los servicios.

Sólo resta ahora, después de haber dejado sentado el principio de autoridad y el acatamiento a las resoluciones gubernamentales, que por ante quien corresponda se sigan a la empresa rebelde las condignas acusaciones legales.

Por lo pronto, el gobierno exigirá el inmediato pago de la multa de 3000 pesos por los días de interrupción de los servicios.

Embarque de ganado en pié a ultramar

En lo que va del mes en curso los veterinarios de la Dirección General de Ganadería han inspeccionado los siguientes animales:

302 novillos mestizos durham, de 3 a 4 1|2 años, de buena clase, promedio de peso: 675 kilogramos, embarcados en el vapor "Antonio Stathatos", con destino a Alemania.

92 novillos mestizos [illegible], de 2 a 4 años, de muy buena clase, promedio de peso: 471 [illegible] novillos mestizos durham, de 4 a 5 años, de buena clase, promedio de peso: 680 kg., embarcados en el vapor "Martín Sáenz" con destino a Italia.

251 novillos durham, de 4 a 5 años, de buena clase, promedio de peso: 713 kg., embarcados en el vapor "Ansaldo 1o.", con destino a Italia.

Administración Nacional

Escuela Profesional No. 2—

Al secretario de la Escuela Profesional de Mujeres No. 2 le fueron liquidados hoy $ 9233.40 m|n. total de la planilla de haberes y gastos de aquel establecimiento de enseñanza por el mes de enero último.

Ministerio del Interior—

En concepto de saldo de los gastos del Ministerio del Interior por el mes de julio del año pasado, la Tesorería General de la Nación pagó hoy 10.000 $ m|n.

Caja de Jubilaciones—

Por descuentos del cinco por ciento a los haberes de los empleados de la Administración, la Caja Nacional de Jubilaciones y Pensiones Civiles recibió del Ministerio de Hacienda pesos 90.547. m|n,

Sociedades anónimas

El P. E. autorizó para funcionar como anónimas a la sociedad Compañía Argentina de Mandatos (Argentine Trust Company).

—Derogáronse los decretos que autorizaron para funcionar como anónimas a las sociedades Banco Garantizador Argentino y Davis y Compañía Limitada.

El movimiento administrativo fué casi nulo

Por encontrrse ausente de la Capital Federal el presidente de la República y la mayoría de sus ministros, fué casi nulo el movimiento administrativo de la Casa de Gobierno.

Caja de Ahorros de Tucumán

SORTEO DE HOY

Con	$	25.000	16.778
"	"	3.000	24.536
"	"	1.000	11.919
"	"	500	6.138
"	"	250	3.742
"	"	250	6.686
"	"	100	3.902
"	"	100	6.117
"	"	100	7.079
"	"	100	7.516
"	"	100	9.728
"	"	100	13.885
"	"	100	16.046
"	"	100	17.139
"	"	100	19.335
"	"	100	23.458

Aforos de exportación para marzo

El Ministerio de Hacienda ha resuelto que desde el 1 al 31 del mes corriente se aplique para el cobro de los derechos de exportación los aforos que se establecen en la siguiente planilla:

Bovino, precio básico 45.99 oro sellado; aforo, $ 37.39 oro sellado; afrecho y afrechillo, 23.71 y 24.35; avena, 29.32 y 30.27; bovinos congelados y enfriados, 223.30 y 210; carneros congelados, 185.90 y 170; tasajo, 0.2555 y 0.24; cueros vacunos secos, 657.37 y 469.95; equino, 58.25 y 64.22; rollizos de quebracho, 15.51 y 19.83; manteca de vaca, 0.712 y 0.752; cueros vacunos salados, 382.79 y 402.28; carne conservada, 314.60 y 273.15; maíz, 27.63 y 40.79; lino, 62.71 y 87.26; cueros de cabra, 0.600 y 0.89; cebada, 28.68 y 37.81; trigo, 45.08 y 45.62; menudencias de carnes congeladas, 132 y 130; harina de trigo, 79.69 y 68.71; margarina y palmitina, 0.180 y 0.28; sebo y grasa derretida, 166.98 y 219.61; extracto de quebracho, 75 y 82.08; cueros lanares sucios, 336 y 494,48; lana sucia de Entre Ríos y Corrientes, 600.60 y 884.63; lana sucia de Buenos Aires, Santa Cruz y Tierra del Fuego, 462 y 680.16; lana sucia de Santa Fe, Córdoba, La Pampa, Río Negro y Chubut, 369.60 y 544.73; lana sucia de Mendoza, San Luis y otras procedencias, 277.20 y 415.90.

Instituto Argentino de Artes Gráficas

Ha quedado constituída su nueva junta directiva

Celebró su primera sesión la nueva junta directiva del Instituto Argentino de Artes Gráficas, electa en la última asamblea general.

Se resolvió dar gran impulso a la Escuelo Profesional Gratuita, a fin de que sus beneficios se hagan extensivos al mayor números posible de gráficos.

La junta ha quedado constituída así:

Presidente, Juan Covi; vicepresidente, Juan Rimbau; secretario, Julio M. Ferrari; prosecretario, José Fontana; tesorero, Alfredo Gilardoni; protesorero, Gustavo Petrone; vocales: Pablo Paopi, André G. Compiani, Ernesto Schulz, Coralto Pellicer, Carlos Aguerre.

Sobre el movimiento revolucionario en Bolivia

El subsecretario del Ministerio de Relaciones Exteriores, doctor Restelli, se entrevistó esta mañana con el ministro del Interior a objeto de enterarlo de diversas incidencias que se vienen sucediendo con motivo del estallido de un movimiento revolucionario en el Chaco Boliviano.

El doctor Restelli, enteró al Ministerio del Interior de un pedido de la junta administrativa del Crédito que los insurrectos se proveyeran de armamentos en territorio argentino.

El Ministerio del Interior pasó esas actuaciones al interventor en Jujuy.

Crédito Argentino Interno de 1905

Para el pago de los servicios de amortización y renta de títulos del Crédito Argentino Interno de 1905, la junta administrativa del Crédito Público Nacional recibió del Ministerio de Hacienda medio millón de pesos moneda nacional.

Un hecho revelador

(De "El Intransigente", de Corrientes)

Publicamos la siguiente carta dirigida por el Sub Inspector de Impuestor Internos Antonio Del Piano a un prestigioso correligionario nuestro de Empedrado. El documento constituye la prueba más reveladora e incontestable de las actividades políticas a que se encuentra entregado dicho empleado nacional. Y no es ella la única prueba que poseemos; oportunamente haremos conocer otros hechos que hablan bien claro de la inexcrupulosidad y descaro con que se dedican a trabajos electorales, al servicio del sotismo, éstos empleados indignos de formar parte de una administración radical.

Transcribimos la carta y damos traslado de ella al señor Inspector de Zona don Dalmiro Llopart.

"Corrientes, febrero 5 de 1924. — Señor Mauricio Fernández Flores. Empedrado — Mi distinguido y estimado amigo: Me permito dirigirle ésta con el objeto de saludarlo juntamente con los suyos, como así pedirle se ponga de acuerdo en todo con el amigo Juan Angel Monzón. Hay que abrir los ojos y no dejarse engañar por el grupito de los envenenados quienes sirven para dañar y dar vida al régimen, para llevar a la bancarrota a esta pobre Provincia.

En espera de sus gratas órdenes me es grato ponerme a sus completas órdenes, su amigo y S. S. — A. Del Piano".

Las elecciones nacionales de mañana

Elegirán diputados al Congreso las provincias de Buenos Aires, Santa Fe, Mendoza, San Luis, Entre Ríos, Corrientes, Tucumán y Córdoba,

De acuerdo con el decreto de convocatoria respectivo, mañana se realizarán en todo el territorio de la Provincia de Buenos Aires elecciones para la renovación de los representantes de la misma en el Congreso de la Nación.

Los preparativos del acto electoral en la citada Provincia, han sido prolijamente organizados por la junta escrutadora nacional que preside el doctor Antonio L. Marcenaro, presidente de la Cámara Federal, y de la que forman parte los doctores Agustín N. Matienzo y Carlos A. Ballesteros, en su carácter de juez federal de La Plata y vicepresidente de la Suprema Corte de Justicia de la Provincia, a cargo de la presidencia, respectivamente. Actúa como secretario de esa dependencia el doctor Jorge Bilbao La Vieja, a quien secunda un personal competente.

Se instalarán para esta elección en todo el territorio provincial, 2.064 comicios, cuyo funcionamiento normal ha sido debidamente asegurado.

Las agrupaciones políticas que han cumplido con los requisitos que impone la ley electoral en vigor, asegurando su concurrencia a los comicios son la Unión Cívica Radical, partido Conservador y partido Socialista.

En la Provincia de Santa Fe la Unión Cívica Radical ha dado hoy los últimos toques a la campaña electoral de mañana.

En Rosario se anuncia que el número de sufragios será menor que el obtenido en las elecciones del 3 de febrero último.

El ambiente electoral en la provincia de San Luis, donde se realizarán también mañana elecciones nacionales se caracteriza por su violencia, esperándose que se producirán durante el acto eleccionario hechos deplorables pues los ánimos están caldeados. La Unión Cívica Radical se presentará a la lucha en San Luis, sosteniendo como candidatos al Congreso a los señores Esteban P. Adaro y Modesto Quiroga.

En vísperas de las elecciones, la Unión Cívica Radical en la Provincia de Entre Ríos intensifica su propaganda electoral, afirmándose que el partido no tendrá adversarios en la elección de mañana, dado que si la Concentración Popular se presenta a ella es sólo para aprovechar de las generosidades que le ofrece la ley electoral al asegurarle una banca en el Congreso por la minoría. Los candidatos a diputados nacionales que sostendrá el partido Radical son los señores Herminio J. Quirós y Cipriano Marcó.

En la Provincia de Corrientes reina gran entusiasmo con motivo de los comicios que se realizarán mañana, habiendo intensificado su propaganda electoral la Unión Cívica Radical, reorganizada recientemente por el delegado del Comité Nacional Dr. Delfor del Valle. Los candidatos proclamados por el partido, para diputados nacionales son los doctores Fernando Andreau y Juan B. Fleitas.

En Tucumán, donde la Unión Cívica Radical sostendrá como candidatos a los señores Roque Raúl Aragón y Miguel Fugo, quedaron ultimados hoy los trabajos electorales, para el acto eleccionario de mañana, que ha despertado gran entusiasmo.

El pueblo de la Provincia de Mendoza, elegirá mañana tres diputados nacionales, dos por la mayoría y uno por la minoría. Tres partidos participarán de esta contienda electoral, habiéndose proclamado los siguientes candidatos: Por la Unión Cívica Radical, doctores José Hipólito Lencinas y Luis Olmedo Cortes; partido Liberal, doctor Mario Arenas y señor Pascual Herraiz; partido Socialista, doctor Ramón Morey y señor Santiago Castroman.

La actividad política desplegada por los partidos ha sido intensa en toda la Provincia.

En la Provincia de Córdoba, la Unión Cívica Radical, no se presentará a la contienda electoral de mañana debido a que ésta se realizará bajo una faz institucional, y apócrifa.

Los comicios en la Capital Federal—

La Junta Electoral de la Capital ha extendido todos los nombramientos de presidentes y suplentes que actuarán en las mesas que funcionarán en los comicios del día 23 del corriente, habiendo hecho entrega al Correo de los correspondientes a los cinco primeros distritos electorales.

El número de mesas y de inscriptos que corresponden a cada uno de los veinte distritos electorales es el siguiente:

1	16.363	75
2	12.145	56
3	18.741	86
4	18.280	82
5	15.103	68
6	14.286	66
7	11.762	54
8	14.500	67
9	12.626	57
10	7.320	33
11	8.027	37
12	14.535	66
13	14.254	65
14	13.365	61
15	15.510	72
16	14.634	68
17	13.537	63
18	19.512	91
19	17.351	79
20	10.300	47
	282.212	1.293

General Juan Bernazza y Jerez

Ayer en Montevideo

En la vecina capital, ha fallecido ayer el general Juan Bernazza y Jerez, uno de los jefes de mayores y más sólidos prestigios del ejército de su patria.

Por dos veces jefe de policía, ministro de Guerra y Marina, jefe político la Colonia, director de la Escuela Militar, en todos estos cargos, — para citar sólo los más importantes de su carrera, — dejó la huella inconfundible de su ilustración, de su talento y de su patriotismo.

Coronel Juan Bernassa

Fué uno de esos militares que tuvieron la virtud de comprender la evolución sufrida por los ejércitos y ponerse a la altura de las circunstancias y pues que la milicia moderna ha de ser antes de gabinete que de experimentación, el general Bernazza y Jerez buscó en los libros la solución de los problemas militares, para ejecutar después en la práctica, el fruto de los conocimientos adquiridos.

Fué así, un profesional de hondos conocimientos en su carrera, lo que lo puso en condiciones de prestar importantes servicios a su país.

En la hora definitiva del balance, los uruguayos pueden decir ante su tumba: "El general Bernazza y Jerez ha merecido bien de la patria".

Las quiebras producidas en febrero

Acusan un activo de pesos 11.811.774.21 y un pasivo de 11.366.580.81

Las quiebras producidas durante el mes de febrero que acaba de terminar, acusan un activo de pesos 11.811.774.21, y un pasivo de pesos 11.366.580.81, lo que arroja un superávit de 445.193.40 pesos. Los quebrantos han estado así repartidos:

Capital Federal, activo pesos 9.274.200.80; pasivo, 8.562.095.57 pesos; Santa Fe, $ 538.849.23 y 610.136.09; Buenos Aires, pesos 496.066.48 y 584.558.88; Córdoba, $ 521.545,64 y 579.460.72; Entre Ríos, $ 471.763.31 y 431.049.89; Tucumán, $ 260.449.76 y 226.808.82; Pampa Central, $ 71.157.23 y pesos 112.357.73; Mendoza, $ 55.772.07 y 74.783.59; Chaco, $ 28.724.75 y 46.791.30; San Luis, $ 28.235.75 y 41.085.10; Corrientes, $ 14.375.96 y 38.703.08; Salta, $ 18.943.83 y 26.375.16; Santiago del Estero, pesos 26.763.93 y 20.300.31, y San Juan, $ 1.871.[illegible] y 11.700.62.

La situación política de San Juan

LA LIGA DE DEFENSA DE LA PROPIEDAD, LA INDUSTRIA Y EL COMERCIO, SOLICITA LA INTERVENCION AMPLIA.

En el Ministerio del Interior recibióse hoy un extenso despacho telegráfico, de la comisión directiva de la Liga de Defensa de la Propiedad, la Industria y el Comercio de la provincia de San Juan, ratificando las denuncias anteriores que acusan la violación de derechos inalienables consagrados por la Constitución Nacional. Termina por solicitar la intervención federal amplia a esa provincia, a fin de que se restablezca el regular funcionamiento de sus instituciones republicanas, el libre ejercicio de los derechos individuales y el legal funcionamiento de los poderes del Estado.

El concierto de esta noche en la Rural

De acuerdo con lo que anunciamos, esta noche se llevará a cabo en el local de la Sociedad Rural, en Palermo, el gran festival y concierto organizado por la Asociación Cooperadora de Cultura y Beneficencia.

La reunión promete estar muy concurrida. Se ha fijado un precio mínimo para las entradas, que es de un peso para las tribunas reservadas y cincuenta centavos para las tribunas y entradas generales, con opción a un sorteo de premios y numerosos obsequios con los que se corresponderá a la gentileza del público.

Entre los premios y obsequios a sortearse o repartirse gratuitamente figuran un valioso receptor radiotelefónico, objetos de arte y de bazar, un necessaire, espejos de mano, un serrucho musical diez abanicos, fantasías de carnaval, bomboneras, marcos para cuadros, dos libras esterlinas, fuegos artificiales y luces de bengala, vales para fotografías, billetes de lotería, revistas, 100 carteras de hombre y de señora o señorita, juguetes y muñecas, pantallas, perfumes y diversas fantasías.

El concierto sinfónico y de canto, en el que participa una banda orquesta de 100 profesores, bajo la dirección del maestro Tito De Benedetti, se desarrollará de acuerdo con el siguiente programa:

Primera parte — 1. Sinfonía de Cleopatra (Mancinelli) por la banda, dirigida por el maestro De Benedetti; 2. I Pescatori di Perle, ópera (Bizet), dúo cantado por el barítono Juan Moreno y el tenor Pedro Somali; 3. Rigoletto. Caro nome. (Opera, Verdi), canto por la señorita soprano Dora Galez; 4. Mal de amores, zamba (Aviles), canto por el barítono Moreno; 5. Come l'ombra, canción napolitana (Mazzucchi), canto por el tenor Somali; Intervalo de 20 minutos.

Segunda parte — La VI Sinfonía de Bethoven. Pastorale, 3 Tiempos, por la banda de policía de la capital.

Tercera parte — 1. Vals de Dinorah (Meyerbeer), cantado por la señorita Dora Galez; 2. Santa Lucía (Mario), canción napolitana por el barítono Moreno; 3. Rigoletto (Verdi), el célebre cuarteto cantado por las señoritas sopranos Rosalía Pangrazzi y Dora Galez y por los señores Juan Moreno, Pedro Somali y señora Albina Duggesso.

La categoría de los artistas que toman parte en el concierto y las diversas atracciones que se ofrecerán al público, aseguran el buen éxito de la misma, habiéndose resuelto habilitar desde las 20 horas 6 boleterías atendidas por personas de la comisión, la que también destacará a algunos de sus miembros para recibir a las autoridades invitadas al festival, entre ellas el ministro de Justicia e Instrucción Pública Dr. Sagarna.

TEMAS ESCOLARES

¿Escritura vertical o inclinada?

La vieja discusión, que creíase agotada definitivamente, y existian motivos para suponerlo, remuévase también este año en la Provincia de Buenos Aires, entre pedagogos, en pleno período de inscripción escolar. "También este año", decimos porque en el anterior el asunto pareció quedar resuelto mediante la adopción de la caligrafía inglesa, después de diez y seis años de experimentación de la escritura vertical.

Nosotros hemos abordado a un autorizado educacionista, el señor Manuel Cutrin, ex director de la Escuela Normal de Dolores, acogido recientemente a los beneficios de la jubilación. Sabíamos que se había especializado desde muchos años atrás en el estudio del tópico en cuestión, reuniendo valioso caudal de observaciones.

Es bueno anotar antes de continuar adelante que en la Dirección General de Escuelas bonaerense reinó en el pasado con mucha frecuencia — no siempre, pues fuera injusto el juicio sin las necesarias limitaciones — un prurito de novelería que pudo tener por símbolo a Penélope y su tela, en constante tejer y deshacer la trama. La enseñanza primaria aparecía como campo de ensayo. Las revistas europeas y estadounidenses ejercían tal sugestión sobre la inquieta mentalidad de los inspectores.

De algunos años a esta parte se ha reaccionado seriamente, lo que no ha impedido, ni por asomo, que se dedicasen esfuerzos al éxito de iniciativas que prometían adaptar mejor la escuela común a las altas exigencias de la educación popular. Una de ellas la de las manualidades; la otra, el retorno a la escritura inclinada.

¿Qué ideas guiaron hace tres lustros a las autoridades escolares de la provincia a optar por la línea vertical? El caso es curioso y bien vale unas líneas de comentario. La escritura inclinada apareció en 1665 con Tomás Watson, en Inglaterra y por primera vez en el mundo. Desde entonces fué perfeccionándose, con una mayor incliración, hasta llegarse al sistema de Clark. Reunía esta escritura todas las condiciones deseables para el sentido práctico de los anglosajones. Belleza, sencillez, fácil comprensión... ¡Qué lejos se estaba de los caracteres egipcios!

Pero a la Dirección General de Escuelas había entrado, enseñoreándose, la pedagogía científica (!) del bracete de la psicología experimental, que tantos estragos ha hecho en ciertos espíritus demasiado aficionados a "causeries" bisuterías. Es así que se había descubierto los efectos de la escritura inclinada en el alumnado: "Los niños que ingresaban a la escuela con columna normal, hombros horizontales, columna vertebral normalmente formada, salían de ella, muchos, a los ocho o diez años, m... con un hombro más elevado ... otro, con el bacinete o pelvis in... y con una notable desviación ... de la espina dorsal".

Ya en ... pendiente resbalosa "comprob..." que el mal producía ... se en ma... proporción de niñas que de varones ... gravaba el porvenir de la raza ... la Eva futura sería una Venus ... derecha...

Y, es c... mismas objeciones vuelven ... en la actualidad a la implantación de la caligrafía inglesa, aun ... incurrirse esta vez, loado sea ... en excesos psicológicos. El señor Cutrin niega rotundamente ... a las afirmaciones ... considera anto... ... ... lecturas; que no solo ... hidalgo manchego sufrió la funesta influencia consabida.

—"Escribiendo con letra derecha — dicen algunos pedagogos — (habla el señor Cutrin) — ambos antebrazos descansan en el escritorio y el cuerpo se encuentra obligado a conservarse perpendicularmente; las otras letras requieren, por el contrario, una posición violenta, porque estando el antebrazo apoyado en la mesa, el otro libre, uno de los hombros cae más, el tronco se desvía de la perpendicular, la cabeza se inclina, los ojos siguen la línea que marca la inclinación de la letra y esta causa determina la miopía". Mi larga experiencia profesional, toda una vida consagrada a la enseñanza, me conciente rechazar apreciaciones semejantes, por absolutamente infundadas. Tuvimos en la Provincia al patrón de letra inglesa ideado por el calígrafo desaparecido estos días don Roberto Berghmans. Permitía colocar ambos antebrazos sobre el pupitre y el cuaderno inclinado de modo que el ángulo del mismo quedara frente al esternon, y el cuerpo derecho, las piernas formando casi ángulo recto; esto es, idéntica posición que para la letra derecha. Este método fué mantenido por mí en la Escuela Normal de Dolores, correspondiendo los resultados halagüeños a las previsiones optimistas. Todo, pues, consistía en la posición que se adoptase en los bancos del aula para el aprendizaje de la escritura. Esta es hogaño como antaño un arte, y dada su naturaleza ha de cultivársele con esmero y con sujeción a reglas racionales.

—¿Y la miopía?

—Eso es ¿a qué disimularlo? pura superchería. Yo no uso medias tintas para expresar mi pensamiento. Acostumbrado a hablar claro y llano. Permítaseme considerar hipotéticamente el caso de las malas posiciones de caligrafía y habré llegado a la conclusión de que la miopía, si no es un infundio, depende más que de las posiciones del descuido imperdonable que comete el maestro poco preparado al dar lugar a que algunos de sus educandos se envicien o se enfermen, adquiriendo hábitos malsanos dentro o fuera de las clases.

—¿Aquello de la columna vertebral?

—"Morirse de risa", exclamaría Unamuno.

Y el señor Cutrin parecía sugerir en su sonrisa que los más grandes desmedros los ha padecido la escuela por obra y gracia de los pedagogos y los higienistas que se metieron otrora por sus puertas para esparcimiento de sus ingenios ensayistas.

Después de una pausa prosiguió el ex director de la Escuela Normal de Dolores:

—También suele discutirse todavía si se ha de escribir con una mano o indistintamente con las dos, como los ambidextros. He oído mentar ventajas a derivarse de la disciplina de la mano izquierda. Hay quien invoca razones científicas. Un maestro manifestaba con ingenuidad encantadora que la educación de la "zurda" previene la pérdida del brazo derecho, a lo que cualquiera está expuesto en tiempos en que menudean los accidentes a consecuencia del desarrollo del progreso.

(Nueva sonrisa en el semblante del señor Cutrin).

—Célebres fisiólogos han demostrado que pesa más el brazo derecho que el izquierdo. La Naturaleza que sabe hacer bien las cosas, ha dispuesto que en el movimiento de los brazos se obre de dentro hacia fuera. La diestra, es entonces, señaladamente, la mano que en la antigüedad empuñaba el estilo y al presente, la pluma, bajo dictados de la ley natural. El que tiene la desgracia de perder el brazo derecho muy pronto consigue educar la siniestra, que la necesidad es madre de la industria...

UNION CIVICA RADICAL
DE LA
Provincia de Buenos Aires

CANDIDATOS A DIPUTADOS NACIONALES

Ing. Luis Monteverde
Sr. Pascual Subiza
Sr. Martín Rappallini
Dr. Fermín Liceaga
Dr. Máximo Aldazabal
Dr. Fernando C. Lillia
Sr. Gumersindo Cristobo
Sr. José M. Grau
Dr. Juan A. Errecart
Dr. Emilio P. Siri
Sr. Juan C. Vásquez
Sr. Blas Goñi
Sr. Carlos A. Sánchez
Sr. Arturo Santa María
Dr. Manuel Beguiristain
Sr. Manuel R. Alvarado
Ing. Ernesto C. Boatti (por dos años).

UNION CIVICA RADICAL
DE LA
Provincia de Santa Fe

CANDIDATOS A DIPUTADOS NACIONALES

Sr. Jorge Raúl Rodríguez
Dr. Héctor S. López
Sr. J. Agustín Gatti
Sr. Víctor Gómez
Sr. Ignacio Costa
Sr. Claudio Newell
Sr. Jorge Ferri

UNION CIVICA RADICAL
DE LA
Provincia de Tucumán

CANDIDATOS A DIPUTADOS NACIONALES

Dr. Roque Raúl Aragón
Dr. Miguel Fugo

UNION CIVICA RADICAL
DE LA
Provincia de Corrientes

CANDIDATOS A DIPUTADOS NACIONALES

Dr. Fernando Andreau
Dr. Juan B. Fleitas

UNION CIVICA RADICAL
DE LA
Provincia de San Luis

CANDIDATOS A DIPUTADOS NACIONALES

Dr. Esteban P. Adaro
Dr. Modesto Quiroga

CARNET DEL REPORTER

De la leyenda

Una vieja historia es ésta. Al presente, anda por ahí como un cacharro destencijado y roto sin que nadie repare en ella, lo que no obsta para que se repita quién sabe hasta cuándo, como el cacharro que brilla cual oro al sol, cada vez que un rayo lo toca.

Preséntase bajo dos aspectos: de dolor el uno, de alegría el otro, pero es siempre la misma, suave y tierna.

Un niño, cuya madre se había alejado del hogar, caminaba en determinada ocasión por una calle de áspero suelo, cuyos árboles, al sombrearla, le daban un aspecto desolador.

Entre las hojas silbaba el viento y acaso fuera más propio decir, bramaba, tal era su fuerza.

El pequeño continuaba su marcha sin reparar en las asperezas ni en el viento, como si una pena muy honda lo dominara y concentrara en torno suyo los sentidos.

De pronto, alzó la vista y tras el corpulento tronco de un árbol divisó una silueta de mujer, difusa al principio, firme luego: la madre.

Como si una vara mágica lo hubiera tocado, el paisaje tétrico se transformó en uno de Primavera: filtrábase el sol entre el ramaje, ora florido, ora cubierto de sazonados frutos; había callado el viento, reemplazado por una brisa que, como mano amiga, acariciaba; las toscas y guijarros del suelo, habían desaparecido para dar lugar a bloques de mármol tan suaves, que la superficie asemejábase a la de un lago helado y la calle, desierta minutos atrás, estaba bordeada por palacios que se dirían de ensueño.

El niño dió rienda a su alegría y echó a reír a carcajadas, mientras corría hacia la madre que, extendidos los brazos, esperábale.

No dice la leyenda cuánto corrió, aunque los sabios aseguran que fué mucho y doctos maestros, nos han dejado el testimonio de que nunca alcanzó a su madre, porque, vencido por la fatiga y el dolor de la desgarradora certidumbre rodó por tierra, al propio tiempo que la risa se trocaba en llanto, ocultábase el sol, esfumábanse los palacios de ensueño, desaparecían las flores y los frutos, los guijarros y toscas retomaban su sitio, listos para herir la planta de los peregrinos que se aventuraran a cruzar la senda y el viento, tornaba a bramar entre el ramaje. Todo tan desolado como antes, solo que con alguna intermitencia, se perdía en el aire un sollozo ahogado que se diría de niño...

Tal la historia.

Todos los años la humanidad se viste de niño y ríe estrepitosamente, como en un delirio.

¡Carnaval!, gritan los chicos y los grandes y al conjuro mágico de esta palabra se olvida el dolor por un momento y el mundo entero corre y salta, palmotea, grita, gesticula; mófanse los cojos del ojo del tuerto y aquellos de la cojera de los otros; se entrecruzan las frases chispeantes de ingenio y no es raro ver que el potentado, abrace al miserable.

¡Carnaval! Pronto se apagarán las risas, cesarán los juegos; los rostros burlones se tornarán graves y sucederá como en la leyenda del niño y la madre.

Todo como antes. Apenas si, de tiempo en tiempo, cruzará por el recuerdo de los hombres una nostalgia: ¡Carnaval!

Colegio Nacional y Escuela Normal de Santa Fe

Se declararon vacantes varias cátedras

Por el Departamento de Instrucción Pública diéronse a conocer los siguientes decretos del Ministerio de Instrucción Pública:

—Declarando vacantes las dos cátedras de ciencias y letras que desempeñaba en el Colegio Nacional de Santa Fe el doctor Tobías Garzón (hijo), que ejerce actualmente el cargo de defensor de menores, ausentes, etc., de la provincia de Santa Fe, y se designa en su reemplazo, con seis horas, al doctor Enrique Sandoz, actual vicerrector, quien, a su pedido, es relevado de dicho cargo, que será desempeñado por el profesor Octavio Martiarena.

—Declarando vacantes las dos cátedras que desempeñaba en la Escuela Normal de Santa Fe el doctor Tobías Garzón (hijo) que ejerce actualmente el cargo ya mencionado de defensor de menores de aquella provincia, y dos de las tres que dictaba el doctor Rodolfo Reyna, actual fiscal de Estado de la misma provincia; y se designa para reemplazar a dichos profesores a la doctora Josefa Trento, con seis horas, de letras; al doctor Enrique Sandoz con seis horas de ciencias y letras, al profesor Edmundo Reula con seis horas de ciencias y letras y a la señora C. Corvalán de Ribles con seis horas de ciencias y letras.

Juzgado Federal de Mendoza

Dióse a conocer hoy un decreto, nombrando defensor de pobres, etc., del Juzgado Federal de Mendoza, al doctor Francisco Verdaguer.

Llegaron esta mañana los vapores "Grefeld" y "Desirade"

Como estaba anunciado llegó esta mañana como a las 11, el paquete germano Crefeld, después de realizar un viaje excelente.

El vapor Crefeld condujo, desde Bremen y escalas, pasajeros, correo y carga general.

—También hoy, temprano, fondeó en la dársena Norte el paquete francés Desirade, con procedencia de Burdeos y puertos de tránsito.

Trajo cargo general, correspondencia y pasajeros.

—Esta noche llegará a montevideo, el vapor italiano Ducca degli Abruzzi, procedente de Génova.

Saldrá para esta capital mañana en la madrugada, a fin de entrar por la tarde, en la dársena Norte.

Conduce este vapor 35 pasajeros de primera clase, 60 de segunda y 880 de tercera, correo y carga general.

—A las 10, zarpó hoy el Vauban, con pasajeros, correo y carga, de la dársena Norte para Nueva York y escalas.

Viajan en este vapor los siguientes pasajeros:

Sr. Ambrosio Tamgins y señora, Carlos Viale, Alfredo Behrens, Miguel Centurión, Bauke Gaastra, Próspero Decloedt, C. Calusd, José Salerno, S. B. Johnson, P. U. Janutalo, señora y familia, Srta. María C. Kortekaas, Horacio N. Wood, O. B. Balon, H. A. Speer, F. Houser, Srta. Nilla P. Murdock, señorita Giorgiano W. White, señorita Elsa Emilia Richteo, José Klein y señora, señorita Paquita P. de Lucero, Eduardo Lucero, Daniel Maxson, Walter W. Metz, señora Ana Bechert, Peter Miller, José Vasilvausesas, W. H. Steoling, señora y familia, Julio Racine, señor de Pasquale y señora, Manuel A. Peutries y familia y otros.

—También mañana llegará de Norte América el Vestris, en la dársena Norte, con viajeros, bultos, postales y carga general.

—Mañana a las 10 horas saldrá de la dársena Norte el vapor español Infanta Isabel de Borbón, para Río de Janeiro, Tenerife, Cádiz y Barcelona.

Llevará carga, correo y pasaje de las tres categorías.

Sepelio de los restos del señor José Orlando

A las 15 horas fueron inhumados en el cementerio del Oeste los restos del señor José Orlando, fallecido ayer en esta capital, a la edad de 63 años.

El extinto era persona conocida en las esferas comerciales de la metrópoli, donde había actuado desde hace varios lustros, captándose la consideración general dentro del gremio por su ejemplar honradez y la rectitud que puso siempre en toda clase de asuntos comerciales.

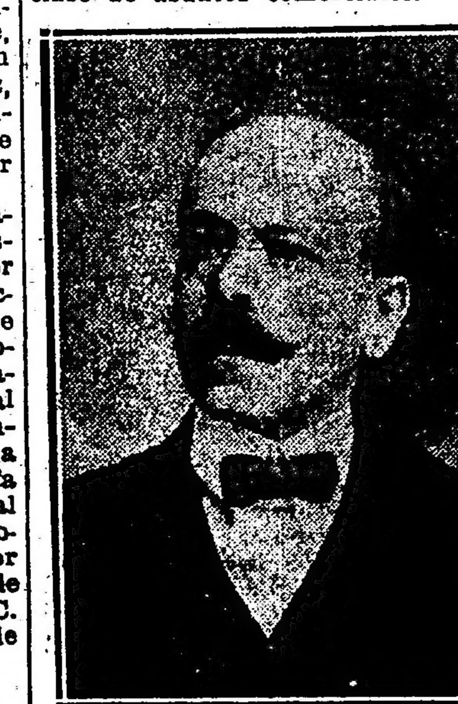

Sr. José Orlando

Sus condiciones de inteligencia manifestadas en el ramo a que dedicó las energías de su vida, le destacaron en todo momento como un excelente hombre de negocios y asimismo como un espíritu emprendedor, capaz de cualquier empresa honorable.

Temperamento inquieto y espíritu amplio, no podía permanecer ajeno a los problemas colectivos de la sociedad y es así que puso gran parte de sus entusiasmos e iniciativas al servicio del país, siendo uno de los más activos afiliados de la Unión Cívica Radical, en cuyas filas era una figura conocidísima y respetada.

La bondad de su corazón y la dulzura de su carácter, le conquistaron numerosas simpatías en el círculo de sus relaciones, que se pusieron de relieve esta tarde en la ceremonia del sepelio.

Productos de exportación inspeccionados durante la semana

En la semana que termina, se inspeccionaron 857.575 kg. de manteca dulce, 208.300 de manteca salada; 6.000 kg. de queso tipo Reggianito y 3.200 de tipo Reggiano, con destino a Inglaterra; para Norte América 253.696 kg. de manteca salada y 3.750 kg. de queso tipo Sbrinz; para Francia 52.070 de manteca dulce; para Alemania 14.464 kg. de manteca salada; para Italia 10.240 kg. de manteca dulce, para Uruguay 1.500 kg. de leche desecada; para Bolivia, 96 kg. de queso tipo Tandil; para Chile 240 kg. de manteca dulce y para España 550 kg. de queso de varios tipos.

Continúa el movimiento de protesta por el destierro de Unamuno

Con la misma intensidad del primer momento, continúa exteriorizándose el movimiento de protesta por el destierro de don Miguel de Unamuno.

El Centro de Estudiantes de Derecho ha enviado notas de felicitación a cada uno de los oradores que hablaron en el mitin del Augusteo y a las entidades que se tdhirieron.

Por s uparte, la Liga de Estudiantes Liberales ha resuelto adherirse a los actos de protesta que se realicen.

GUERRA Y MARINA

COMISION TECNICA DE ARMAMENTOS

Se ha resuelto dar por terminada la misión del mayor Aníbal Montes, como miembro de la comisión técnica de Armamentos, e integrarla con los tenientes coroneles Félix Alvarez y Antonio F. Bossi.

SE PRESCRIBE LA ACCION PENAL CONTRA VARIOS DESERTORES E INFRACTORES

Se ha declarado prescripta la acción penal por la falta de deserción a favor de los soldados Francisco Carmona, José Salotti y Lázaro Ceruti, infractores Juan Pérez y Pedro Avelino Alegre, aspirante Prudencio Vega y voluntario Angel Banetti, quienes deben integrar el tiempo de do servicio que les falta al presentarse o ser aprehendidos.

Comunicaciones telegráficas

Para Nacional Boliviano acéptase tráfico en carácter condicional, a pedido aquella administración.

"Hasta nueva orden no se acepta servicio para La Paz sino de carácter muy urgente y condicional".

La sarna en los lanares

La inspección veterinaria del frigorífico Swift, de La Plata, aplicó una multa de $ 539 m|n., a razón de 65 centavos por cabeza, al señor Segundo Lardizábal, por haber remitido una tropa de 830 lanares, en la que se comprobó un porcentaje de animales sarnosos, equivalente al uno por ciento.

Los animales procedían de Juárez, provincia de Buenos Aires.

NOTAS POLICIALES

Sobre el hecho del local obrero de la calle Chacabuco

Se prosiguieron ayer las diligencias iniciadas por la Sección Orden Social

Informe del químico sobre los explosivos secuestrados

El señor juez de instrucción doctor Arturo L. Domínguez con la actuación de su secretario el escribano Sosa continuó ayer impartiendo diversas órdenes para llegar al completo esclarecimiento del grave suceso ocurrido en el local obrero de la calle Chacabuco 629 y del que dimos cuenta en nuestro número de ayer.

El doctor Domínguez tomó declaración a algunos de los detenidos y luego ordenó la libertad de muchos de ellos que no registran antecedentes y que comprobaron no haber tomado intervención alguna en el grave incidente. Los que aún se encuentran detenidos niegan su participación en los hechos producidos, pero se les mantiene incomunicados pues todos son conocidos por la policía como individuos peligrosos que han actuado en atentados y otros delitos penados por la ley Social.

En lo que respecta a las bombas secuestradas, nadie ha sabido explicar como se encontraban allí ni el destino que iban a dárseles.

Los explosivos fueron entregados ayer por la mañana al químico de la repartición doctor Abel Sánchez Díaz y en las últimas horas de la tarde en la sección orden social se recibió el informe relativo al examen de los mismos.

Según el informe de referencia una de las bombas está constituída por un cilindro de hierro con cabezas enchufadas y ajustadas con bulones, cuyo dispositivo es de los que se utilizan como cuerpo de bomba para molinos de agua; su peso total es de 7 kilos 500 gramos. El cilindro tiene grabada en la fundición la siguiente leyenda: "The Goulds M. F. N. Y. U. S. A. Seneca Falls", y sus dimensiones son: 30 centímetros de largo por 8,5 centímetros de diámetro.

La carga del artefacto la forman: 11 cartuchos de la dinamita conocida con el nombre de "gelignita", con un peso de 500 gramos; 580 gramos de pólvora granulada y 61 franmentos de hierro, de forma irregular, cuyo peso es de 860 gramos. La mecha está articulada a un fulminante número 6, cargado con un gramo de fulminato de mercurio; tiene en conjunto, 30 centímetros de longitud incluyendo la porción primera de mecha de yesquero, que pasa por la tapa, ajustada ésta a rosca, por un agujero "ad hoc".

La otra bomba es también cilíndrica, formada por un tubo de tierro de 18,9 centímetros de largo por 3,05 de diámetro y sus extremidades se hallan cerradas por gruesas tapas a roscas de hierro galvanizado, fuertemente ajustadas. La carga es de 235 gramos de "gelignita" mezclada con 285 gramos de pólvora y 17 fragmentos de hierro que pesan 180 gramos. Como en el caso anterior la mecha, con longitud, en conjunto de 20 cm. se halla articulada a un fulminante número 6 e implantado éste en el centro de la dinamita. El peso total es de 2.500 gramos.

Los dos artefactos examinados han sido preparados con indudable habilidad, pues la disposición de los elementos que los constituyen efectuóse en tal forma que estaba asegurada la explosión con sólo haber encendido las mechas respectivas. El efecto destructor se habría aumentado por la cantidad de pólvora agregada, cuya combustión rápida desarrolla una enorme cantidad de gases que acrecientan la explosión al hacer presión sobre las paredes metálicas resistentes en que están encerradas. Además los fragmentos de hierro de forma irregular y que en buen número existían en ella, especialmente en la mayor, provocan destrozos más importantes que son particularmente peligrosos por las heridas que ocasionan.

La bomba de mayor tamaño puede figurar entre el grupo de las de más potencia que se han hallado aquí dentro de esta clase de artefactos explosivos; sin que tal consideración disminuya el valor que tiene también desde ese punto de vista la más pequeña, correspondería consignar asimismo que por la forma que está colocada la carga la naturaleza de ésta y los elementos comunes que se han empleado en la preparación de las bombas de preferencia, ellas han sido preparadas por la misma persona.

Los incendios de esta mañana

Un auxilio accidentado

Dos personas con quemaduras

A la hora 8, aproximadamente en la fábrica de cortinas de tul y bordados que Félix Herschkobich, tiene establecida en la calle Viamonte 1069, debido al recalentamiento de una plancha eléctrica se incendió una cantidad de ropas bordadas y cortinas que se hallaban sobre una mesa.

Solicitados los servicios de los bomberos del cuartel central concurrieron dos autobombas y uno de ellos en el cual viajaban 10 hombres al mando del oficial Scharpeld, debido a fallas de la palanca del cambio de velocidad, chocó en la Avenida de Mayo y Cerrito con una columna de alumbrado público y momentos después contra el frente de la casa Cerrito 558, ocasionado daños de alguna importancia.

Felizmente el conductor Angel Alderete y los soldados no sufrieron daño alguno, resultando en cambio el vehículo con desperfectos de alguna importancia en el motor.

El fuego fué extinguido después de media hora de trabajo, evitándose que se propagara a una habitación en la cual se hallan instaladas las maquinarias.

Al pretender sofocar el fuego, las mujeres María Herschkobich y María Fontellas sufrieron quemaduras en la cara y brazo derecho, respectivamente, de poca gravedad.

El dueño del comercio avaluó los perjuicios en 4.000 pesos.

—Veinte minutos después en el local de ventas de artefactos eléctricos situado en la calle Ecuador 592, se declaró un incendio, destruyendo el fuego una cantidad de materiales que aun no han sido avaluados.

El comercio en cuestión que es de propiedad de la firma comercial Mignoni y Cía., posee un capital en instalaciones y mercaderías por valor de 12.000 pesos con seguros por 15.000 en una compañía.

El fuego fué atacado con una línea directa y otra del autobomba de auxilio siendo extinguido al cabo de 20 minutos.

La policía de la sección 9a. procura establecer el origen del siniestro e instruye sumario.

Una mujer desalmada abandonó su ...

Este se encuentra alojado en el ... comisario de la 16a., desde el ... último

El miércoles último, una ... correctamente vestida, al parecer ... mana, como de 30 años de edad ... acercó al chauffeur Aquiles G... que con su vehículo se hallaba ... cionado en la esquina de las calles Lima Oeste y Garay y le pidió ... cuidara momentaneamente a un ... ñito que llevaba de la mano mientras ... efectuaba una compra, en una ... próxima.

El niñito abandonado

García se hizo cargo de la criatura y al cabo de una hora aproximadamente como la mujer no volviera, apersonó al agente Pedro C. Andr... y lo enteró de lo que ocurría.

El representante de la autoridad hízose cargo del niñito y lo condujo a la comisaría 16.a.

El comisario señor Fenili dispuso entonces que se hicieran algunas averiguaciones a fin de dar con la desconocida, pero como ellas no dieron resultado mediante circulares telegráficas dió cuenta a las distintas seccionales de que allí se encontraba un niñito, cuya filiación consignaba.

Como por este medio no se ha ... grado establecer, a pesar del tiempo transcurrido, quiénes son sus padres ha pensado el señor Fenili en comunicar la noticia y publicar la fotografía en los diarios de esta capital como último recurso.

Si tampoco se consigue dar con los padres de la criatura, cosa que muy probable dado que la mujer ... lo llevaba lo abandonó intencionalmente, el señor Fenili que lo a... en su domicilio particular, solicita la autorización consiguiente para hacerse cargo de él.

He aquí la filiación del niñito: ... tis blanco, cabello rubio y ojos ... gros.

Representa tener dos años y ... camisita de hilo blanco con bol... adelante, pantaloncito azul y ... sandalias manones y sin medias.

A bordo del vapor Cometa, prodújose hoy un incendio

A las 3 horas quedó totalmente extinguido el fuego

A bordo del vapor noruego "Cometa", surto en el Riachuelo, frente a la calle California, en la primera ... de esta madrugada, se declaró un incendio, el que tuvo su origen en la bodega 4, del expresado barco.

En dicho lugar había un estanque con petróleo, el que era utilizado como combustible, para el movimiento de las máquinas del vapor.

Inmediatamente, el destacamento Boca, de la Prefectura, dió aviso a la dirección central, de donde se solicitaron los auxilios del cuerpo de bomberos, concurriendo una dotación al mando del coronel Graneros y comandante Cobos, con dos autobombas y demás elementos.

Cooperaron en el ataque del fuego, los bomberos voluntarios de la Boca y personal de la Prefectura.

Cuando llegaron los bomberos al lugar del incendio, el vapor "Cometa", se hallaba envuelto en una densa columna de humo. Atacado con varias líneas de mangueras que se dieron, logróse al cabo de pocas horas aislar y extinguir el fuego. E... como las 3 horas de hoy.

La Prefectura Marítima, por el destacamento respectivo, instruye el sumario de práctica, a fin de establecer los perjuicios ocasionados por el fuego, como así las causas que lo originaron.

Quinielero agresivo

ADEMAS DE NEGARSE A PAGAR UNA JUGADA, LESIONO AL DAMNIFICADO

En la comisaría 5a. se encuentra detenido el sujeto Max Wouve... dueño de la agencia de lotería y cigarrería Corrientes 2095, acusado por José Blestein de haberlo tomado a golpes de puño después de un cambio de palabras que sostuvieron al negarse a pagarle 125 pesos que le corresponde por una jugada de quiniela que acertó ayer.

Se instruye el sumario correspondiente.

Choque de vehículos

AURIGA LESIONADO

Hoy, a las 0.30, en la Avenida de Mayo y Sáenz Peña la victoria de plaza núm. 374, que guiaba Vicente Cebeira fué embestida por el automóvil núm. 9576 que dirigía el chauffeur Bartolomé García.

El choque fué tan violento que el auriga fué despedido del pescante y al chocar contra el pavimento resultó lesionado de alguna importancia en la cabeza y pierna derecha.

Recogido en una ambulancia fué trasladado al consultorio central de la Asistencia Pública, donde se le practicó la primera cura.

El chauffeur fué detenido por un agente y se encuentra alojado en la comisaría 6a.

Los desperfectos sufridos por los vehículos aun no han sido avaluados.

Alarma de incendio

A causa de haberse inflamado una cantidad de nafta que había en un tanque, se produjo ayer una alarma de incendio en el edificio que la ... to Ford ocupa en la calle Wenceslao Villafañe No. 40.

Concurrieron los bomberos del cuartel central y los voluntarios de la Boca, pero sus servicios no fueron utilizados, debido a que el fuego fué extinguido por personal del establecimiento sin que causara daños.

La policía de la sección 24a. tomó la intervención correspondiente.

Unión Cívica Radical

UNA PROTESTA DE LA CIRCUNSCRIPCION 10.a

Transcribimos un telegrama de protesta dirigido al presidente del Comité de la Capital, doctor Alfredo Scarano, por haber imposibilitado la Comisión Directiva de la Circunscripción 10.a la inscripción de los afiliados en el día de ayer, a pesar de haberse indicado expresamente los días lunes y viernes a esos efectos.

Nos han manifestado también, los firmantes, que han concurrido a diversas horas al local del comité, encontrándolo cerrado.

Dice así el despacho:

"Señor presidente del Comité de la Capital de la Unión Cívica Radical, Tacuarí 6. — En nombre de un núcleo de ciudadnos protestamos por el cierre del Comité de Balvanera Sur, que impide la inscripción de correligionarios que esperan desde la hora 21 ... este momento.

Salúdanle ... Diego García, Virgilio A. ... Juan Sandoval, Manuel A. ... Eduardo Araujo."

SUBCOMITE DE LA JUVENTUD DE FLORES

Las autoridades del Comité de la Juventud, perteneciente a la 5.a Circunscripción de la Unión Cívica Radical, han quedado constituídas en la siguiente forma:

Presidente, Francisco Masselli (hijo); vicepresidente primero, Mariano Fernández; vicepresidente segundo, Dimas Menéndez; vicepresidente tercero, Alberto Sarmiento; secretario general, Alfredo D. Amézaga; bibliotecarios, Cándido Coscia y Alberto Leonio; secretarios de actas, Jerónimo Grodito y Pedro Tesitore; tesorero, Cayetano Lo Turco; protesorero, Martín Sánchez; secretarios: 1.o, Antonio Fontanella; 2.o, Francisco Pontoslero; 3.o, Eduardo Rosas; 4.o, Armando Márquez; 5.o y 6.o, Dionisio Pujiano y Samuel A. Morales; delegados: Edgardo Gormaz, Ignacio Villegas y Salvador Masselli; suplentes: Emilio Rivero, Vicente Machado, Arturo Fernández; 50 vocales titulares y 25 suplentes.

Tren de excursión a Mar del Plata

Correrá durante los días de Carnaval

Con motivo del gran tráfico de pasajeros que a raíz de las fiestas de Carnaval habrá entre Buenos Aires y Mar del Plata, el ferrocarril del Sud ha resuelto hacer correr un tren de excursión compuesto de coches de primera y segunda clase y coches restaurants, el cual saldrá de Plaza Constitución mañana a las 7 horas y de Temperley a las 7.20, para llegar a Mar del Plata a las 13 horas.

El regreso de este tren se hará el martes, marzo 4, partiendo de Mar del Plata a las 15.55 y llegando a Temperley a las 22 horas y Plaza Constitución a las 22.20.

El precio de los boletos, válidos para este tren solamente, es de 28 pesos de primera clase y $ 18 de segunda.

Asociaciones Civiles

Dióse a conocer un decreto del P. E., concediendo personería jurídica a la Asociación Francesa de Socorros Mutuos "L'Alliance Francaise du Chaco".

—Por infracción a la ley de juegos de azar fué derogado el decreto que concedió personería jurídica a la Asociación Biblioteca Popular Guido y Spano.

Universidad de La Plata

El Departamento de Hacienda entregó hoy a la Universidad Nacional de La Plata 382.680 pesos moneda nacional, en concepto de diferencias de haberes por los meses de septiembre a diciembre de 1923.

Registro de Contratos N. 56

Nombróse regente del Registro de Contratos Públicos No. 56 de la Capital, al adscripto al mismo, señor Guillermo R. Bernardo, en reemplazo del señor Rodolfo F. Bernardo, cuya renuncia se aceptó.

Continúase el pago de subsidios

Por la subsecretaría de Culto y Beneficencia se giró el importe de los subsidios correspondientes al segundo semestre del año 1923, a las siguientes instituciones:

Colegio del Huerto, Catamarca; Colegio del Carmen, Catamarca; Escuela Nocturna de Obreros, Catamarca; Colegio Ramón de la Quintana; Escuela Tello, La Rioja; Escuela del Círculo de Obreros, La Rioja; Escuela San Francisco, La Rioja; Escuela Parroquial, Chilecito; Escuela Nocturna, Chilecito; Escuela de Artes y Oficios, San Francisco (Jujuy): Hospital de Chacabuco; Hospital de Luján; Asilo de Niños Pobres, de 25 de Mayo; Asilo San Vicente de Paul, de Bragado; Asilo San José, de Pehuajó; Asilo Pío X, de Mercedes; Escuela Técnica del Hogar, de La Plata; Escuela-Taller Santa Martha, de Tolosa; Escuela-Taller de Misericordia, de San Fernando; Colegio de la Hermanas Hijas de la Cruz, de Rauch; Escuela-Taller de la Sagrada Familia, de Acevedo; Colegio María Auxiliadora, de La Plata; Asociación de Maestros de la Provincia, La Plata; Casa de Aislamiento, Santa Fe; Hospital de Cañada de Gómez; Conferencia de San Vicente de Paúl, de Santa Fe; Asilo de las Hermanas Dominicas, Rosario; Hijas de Nuestra Señora de la Misericordia; Terciarias Capuchinas, de Rosario; Colegio San José Adoratrices, Santa Fe; Escuela Gratuita del Pueblo, Zaballa; Colegio Esclavas, de Santa Fe; Colegio del Huerto, de Santa Fe; Hospital de Tala (Entre Ríos); Sala de Primeros Auxilios de General Mitre; Colegio del Tránsito, departamento San Alberto; Escuela Santa Rosa de Viterbo, General Paz; Asilo del Buen Pastor, Tucumán; Colegio del Niño Jesús, de Paso de los Libres; Hospital de Santiago del Estero; Patronato de la Infancia, Salta; Escuela Gratuita de los P.P. Franciscanos, de Salta; Asilo del Buen Pastor, de Jujuy.

Elecciones de diputados nacionales

Con motivo de las elecciones de diputados nacionales que efectuarán mañana en siete provincias, los altos empleados del Ministerio del Interior, concurrirán a la Casa de Gobierno, a fin de seguir el desarrollo de los diversos actos electorales.

Han quedado definitivamente clausuradas las Escuelas-Recreos de Vacaciones

Con el acto público de clausura realizado esta tarde en la escuela que funciona en la calle Mercedes, 4100, han quedado definitivamente clausurados todos los establecimientos de recreo que se instalaron durante las vacaciones por el Consejo Nacional de Educación.

la Escuela Recreo de Vacaciones que funciona en el local de la calle Formosa, 136, bajo la acertada dirección de la señorita profesora Emilia Cacciolettí, se realizó una interesante fiesta, con motivo de la clausura de cursos.

En las distintas interpretaciones,

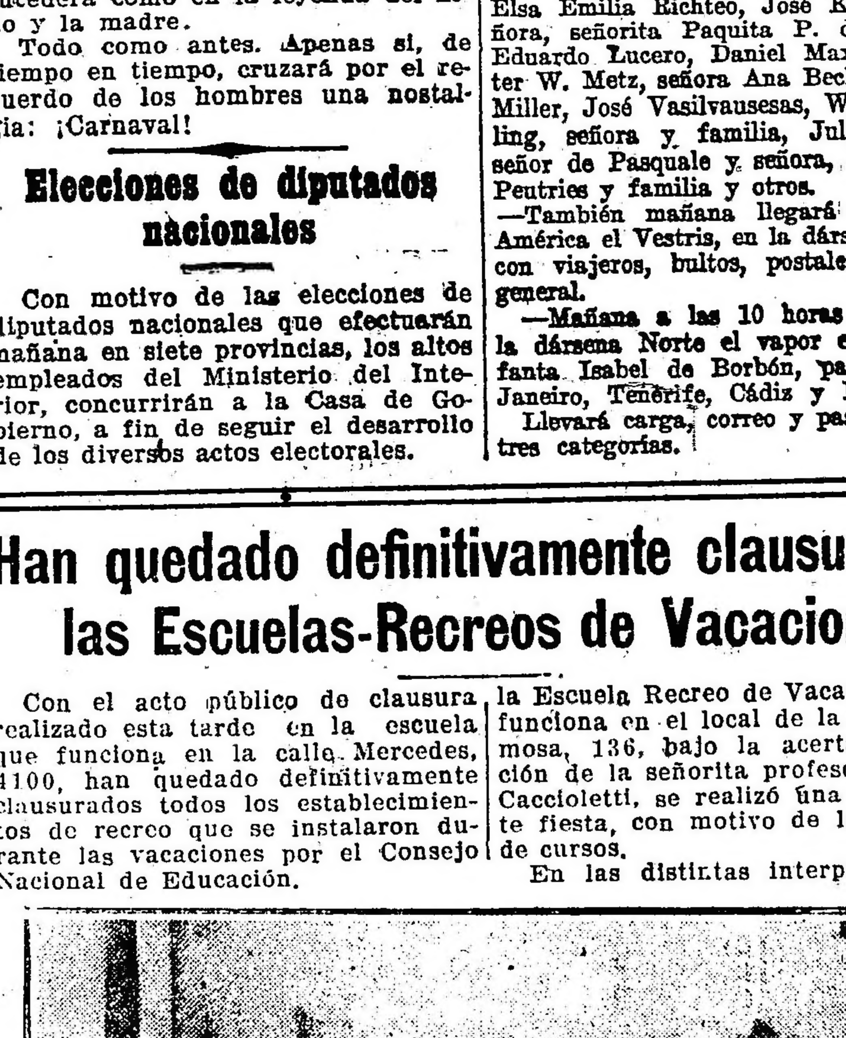

En la mayoría de las escuelas de referencia se han desarrollado interesantes programas, a cargo de los alumnos, que los interpretaron con mucho acierto.

En algunos de los establecimientos cooperó al mejor éxito de la fiesta la presentación de los pequeños actores del Teatro Labardén.

—De acuerdo a lo anunciado, en

que merecieron el aplauso de la concurrencia que asistió al acto, intervinieron las niñas de la escuela, preparadas por las señoritas Norah Finnegan, Beatriz Rovere, Margarita Cañas, Zulema Méndez Casariego e Inés Bosio.

El discurso de clausura fué pronunciado por la señorita de Méndez Casariego.

[illegible] SOCIAL

[illegible]porada de Mar del Plata

[illegible] febrero 29.— [illegible] tiempo se mante[illegible] [illegible] desconcert[illegible] calor, lo que [illegible] abundancia. [illegible] enorme la [illegible] que llegan [illegible] las pró[illegible] carnaval. Estas úl[illegible] muy animadas [illegible] preparativos y el [illegible]

[illegible] hacer notar [illegible] son exclusiva[illegible] pues oficialmente [illegible] ahora, no sabiéndose [illegible] corso y eso que no fal[illegible] día para las fiestas. [illegible] dansant que tuvo [illegible] del Club Mar del [illegible] numerosa concurren[illegible] muy animadamente [illegible] y después de fina[illegible] mesas, con sus res[illegible] los señores Pedro [illegible] esposa, Juan Bancalari, [illegible] A. Lombardi, [illegible] Ocampo y su esposa, D. [illegible]

[illegible] interés reina entre la so[illegible] por el pericón na[illegible] bailarán en los salones [illegible] Pueyrredón un grupo de [illegible] lucirán trajes blancos [illegible] parejas formarán así: [illegible] Carlés con Ofelia, Inés [illegible] Uriburu con Delia Figue[illegible] García Torres con Inés [illegible] Balleto con Mario L. Bi[illegible] Iturraspe con María An[illegible] Josefina Boucau con [illegible] Salgado, Adela Frers con [illegible] Otamendi, Celia Llaca con [illegible] Lalanne, Raquel Gómez, [illegible] con Zolia Jiménez, Mendo[illegible] Cisarelli con Haydee Figue[illegible] Luisa Uribe con Cora Car[illegible] Lía Soldani con Corina [illegible] y Graciela Effio con María [illegible]

[illegible] los salones del Club Pueyrredón tuvo lugar esta noche el gran [illegible]manal, congregándose con tal [illegible] gran concurrencia. Se repar[illegible] numerosos objetos y accesorios [illegible] cotillón entre los asistentes.

[illegible]ñana se oficiará en el templo [illegible] María una misa de despedida [illegible] benemérita superiora de las her[illegible] adoratrices, madre María [illegible] Segundo, quien será reem[illegible] en su cargo por haber con[illegible] el período de su mandato. [illegible] especialmente invitadas las [illegible] protectoras del colegio y nu[illegible] familias vinculadas a las [illegible] del colegio Stella Maris.

[illegible] uno de los salones de la [illegible] el señor Alberto Pini inau[illegible] dentro de breves días una [illegible] exposición de arte. Las obras [illegible] serán después subastadas [illegible] beneficio del hospital Mar del Pla[illegible]

[illegible] con enorme entusias[illegible] baile de fantasía orga[illegible] en el Royal Hotel en obse[illegible] las familias hospedadas en [illegible] Dos selectas orquestas [illegible] la fiesta, contribuyendo [illegible] general. Numerosas ni[illegible] vistosos y originales tra[illegible] como también mu[illegible] llenaron de bullicio [illegible]

[illegible] en los links del [illegible] Roberts y la seño[illegible] Campos Carlés, quien [illegible] hoy la posesión definiti[illegible] trofeo.

[illegible] Raquel Cárdenas de Guerre[illegible] ayer la Copa Esperanza pa[illegible] únicamente, disputada en [illegible] en los links del Golf Club. [illegible] el segundo puesto las se[illegible] Aurelia Villamil y María Ade[illegible] quienes volverán a medirse [illegible] 18 hoyos. [illegible] los mismos links se empe[illegible] domingo la disputa de la [illegible] Club Mar del Plata, que [illegible] definir por "knock-out compe[illegible]

[illegible] tarde se realizó la excur[illegible] al establecimiento de cam[illegible] "Germania" del que partici[illegible] numerosas damas y caballe[illegible] invitación de D. Julio Hoff[illegible] Asistieron los señores Rober[illegible] y su esposa, Da. María Esther [illegible] Horacio Panelo y su esposa, Da. Susana Tezanos, Oscar del Pino y Da. María Leticia Unanue, señoritas Ma. Cristina y Ma. Elisa Ruiz Panelo, Josefina Zapiola, Amalia Frías y Susana Povina Padilla, y los señores Benjamín Victorica Roca, P. Nazar Anchorena, A. de la Cuesta, Fco. Collazo y Raúl Padilla.

—Da. Agustina Roca de Marcó congregó en el Bristol Hotel en un almuerzo a D. Arnold Watson y su esposa María T. Roca, Gustavo López y su esposa Da. Julia B. Roca, las señoritas Clara y Agustina Marcó Roca y D. Pedro Luro.

—Da. Mercedes Unzué de Quintana congregó en torno a su mesa a los señores Roberto Aguirre y su esposa Da. Matilde Méndez, D. Diego Lezica Alvear y su esposa Da. Elvira Santamarina, las señoritas Elvira y Teodolina Lezica Santamarina y los señores Alberto Zuberbuhler, Luis Ortiz Basualdo y Juan M. Acevedo.

* * *

Esta noche se efectuará en el Club Atlético de San Isidro, el primer baile de disfraz, el que, a juzgar por la numerosa demanda de invitaciones, ha de constituir un acontecimiento mundano, digno de las tradicionales reuniones que se realizan anualmente.

La cultura imperante en estas reuniones, es otro de los factores que han cimentado su prestigio, atrayendo al elemento más destacado de nuestra sociedad. Los espléndidos trajes de fantasía, los originales disfraces y la espiritualidad de que hacen gala las elegantes máscaras, contribuyen a que estas fiestas adquieran las proporciones de verdaderos acontecimientos mundanos, en torno de los cuales jira la expectativa social, sin que ningún detalle desentone en ese ambiente animado, verdadero exponente de alegría y espiritualidad.

Han sido dispuestas tres orquestas, las que ejecutarán un selecto programa de baile.

Para el "diner" se han dispuesto numerosas mesitas, adornadas con ramos de flores naturales, distribuídas en los jardines del club, las que han sido iluminadas convenientemente con luces de colores y faroles japoneses.

El precio de las entradas es de pesos cinco, para las damas, y pesos diez, para los caballeros, no socios de la institución, siendo requisito indispensable la presentación de la invitación correspondiente para retirarlas de la boletería.

El disfraz será permitido únicamente a las señoras, permitiéndose a los caballeros disfrasarse dentro del club.

* * *

El fallecimiento de la señora Dolores Oliva de Piere, ocurrido ayer tarde después de soportar las alternativas de una larga dolencia, ha repercutido hondamente en el vasto círculo de sus relaciones.

El carácter afable y sencillo de la extinta atraía las simpatías de todas las personas que tuvieron oportunidad de tratarla y su espíritu fino y delicado suscitaba fácilmente amistades verdaderas, que ella supo corresponder y cultivar con su corazón afectuoso y propicio a las generosas expansiones.

En el conjunto de sus excelentes cualidades sobresalía su inagotable bondad, esa bondad que llega al alma porque está compuesta de delicadeza y buen criterio.

En la triste ceremonia de sus exequias, que se realizará esta tarde en el cementerio del Norte, se pondrán de manifiesto los sentimientos del dolor causado por su deceso entre sus numerosas amistades.

* * *

En la sala del teatro Cervantes se realizará el 9 del corriente un gran baile infantil a beneficio de las "Cantinas Maternales", cuya comisión directiva preside la señora Julia Elena Acevedo de Martínez de Hoz.

Un jurado compuesto de señoras y caballeros adjudicará los valiosos premios instituídos para discernirse a las máscaras más lujosas, a las más originales, etc.

* * *

Se ha formalizado el compromiso matrimonial de la señorita Angela Blaye con el señor Vicente Agüero.

* * *

Constituirán sin duda una nota social de interesantes proporciones los bailes organizados por la comisión directiva del club de Flores, celebrando el carnaval.

El primero de estos bailes se realizará esta noche, habiendo sido muy numeroso el pedido de invitaciones, las que podrán solicitarse hasta las 21 de hoy.

Además, se realizará mañana, por la tarde, en los jardines del club, un concurso infantil, habiéndose instituído varios premios para los niños que concurran con los disfraces más originales.

* * *

El señor Gustavo Adolfo Casas y familia han partido para Necochea, donde pasarán una breve temporada.

* * *

El Centro Social y Cultural "Luz y Arte" realizará en su local social calle Navarro 2359 un gran baile familiar de Fantasía el día 1.o de marzo próximo a las 22 horas, en honor de su Comisión Auxiliar de señoritas.

Amenizará este festival la orquesta típica americana "Los Pehuelches" compuesta por 10 profesores.

Se ha concertado el enlace de la señorita Idenbierg Sánchez Hanse con el señor Raúl Almeyra.

* * *

La comisión directiva del Club Colegiales, con motivo de los próximos carnavales, ha resuelto realizar dos recibos en las noches del domingo 2 y lunes 3 de marzo, un gran baile de disfraz y fantasía, el sábado 8 por la noche y una recepción infantil para hijos de socios, el domingo 9 a las 17 horas.

Quedarán además abiertos los salones del club a las familias de los señores socios el martes 4 y el domingo 9, después del corso.

A fin de dar mayor lucimiento a la reunión del día 8, por tratarse de una velada de gala, la C. D. ruega a las personas que concurran quieran hacerlo en traje de "soirée", pudiendo las damas asistir a la misma y a las restantes, en trajes de carácter o de disfraz, en cuyo último caso deberán ser presentadas a la Comisión al entrar al local social. No se permitirá en los disfraces el traje masculino.

Los señores socios que concurran a estas fiestas, ellos o sus familias, deberán tener paga su mensualidad del mes en curso y exhibir, sin excepción, los carnets respectivos para el acceso al Club.

Las personas no socias que deseen concurrir, deberán solicitar invitación, por intermedio de un socio activo, hasta las 12 horas del día anterior a cada reunión, oblando los siguientes derechos de entrada: Reuniones de los días 2 y 3, $ 10 por persona; del día 8, $ 10 para damas y $ 15 para caballeros; de los demás días, $ 5 por persona. No se admitirá reclamo alguno en caso de no ser acordadas las invitaciones que se soliciten.

* * *

En la segunda quincena del mes de junio próximo será consagrado el enlace de la señorita Angélica Amadeo Casares con el señor Hernán Maschmitz.

* * *

El doctor Tomás Díaz Colodrero ha solicitado la mano de la señorita Josefina Carvallo para su hijo el doctor Tomás Díaz Colodrero Gallardo.

* * *

La comisión directiva del Club Belgrano prepara un gran baile de disfraz para el lunes próximo. El aspecto del Club, cuyos jardines, terrazas y salones han sido arreglados con inteligente buen gusto, superará este año al de las fiestas que allí se han realizado.

La iluminación será de mucho efecto pues se ha querido que la magnífica barranca presente en esa noche un aspecto de palacio feérico. La música, a cargo de cuatro escogidas orquestas, permitirá que el gran baile se realice en los salones del edificio y, a la vez, en las grandes salas improvisadas para esa noche en las canchas de pelota y de tennis y en la sala de billar, adornadas al efecto.

El servicio de buffet será digno del esplendor de la fiesta.

En el vestíbulo de la escalinata que da a la esquina de Vertiz y Pampa, la comisión de recepción y algunos miembros de la comisión directiva, recibirán a los socios y familias invitadas. Podemos asegurar que serán numerosísimas las máscaras cuyo ingenio difundirá el buen humor en aquel ambiente de distinguido buen gusto. La fiesta del lunes próximo será, indudablemente, un éxito del Club Belgrano y de su progresista comisión directiva.

* * *

Festejando una fecha íntima, la señora Luisa Crevetto de Gómez ofrecerá mañana una reunión a un núcleo de amistades.

* * *

En los salones del Plaza Hotel tendrá lugar el martes próximo un te danzante de disfraz y fantasía, que ha despertado mucho interés en nuestros círculos sociales, organizado por una comisión especial nombrada a tal efecto.

Ante una concurrencia muy numerosa se oficiaron misas esta mañana por el alma de la señora María Luisa Varela de Casares, en la capilla de Nuestra Señora de las Victorias.

* * *

Festejando el reciente nombramiento del doctor Lázaro Monteverde, de prosecretario de la Caja Nacional de Jubilaciones y Pensiones Civiles, un núcleo de amigos le ofreció un banquete en el Petit Salón, lo que dió margen a una simpática demostración de aprecio.

* * *

El 27 del corriente mes contraerá enlace la señorita Irene Diana Costa con el señor Leopoldo Fernández Cutiellos.

* * *

El señor Julio Arenillas y señora Nilda Moreno, ofrecerán esta noche una reunión a un núcleo de amistades, en su residencia de Florencio Varela, con motivo de festejar un acontecimiento íntimo.

* * *

La Comisión Directiva del Adrogué Tennis Club ofrecerá mañana un baile de disfraz y fantasía, en su local de la calle Rincón, 139 que, a juzgar por el interés que ha despertado, constituirá sin duda una brillante reunión social.

Firman las invitaciones, los señores:

Ricardo Sánchez de Bustamante, José Balbiani (hijo), Roberto Bravo, Horacio Ceppi Berdier, Alfredo Hudson, Jorge Molina Carranza, Ignacio Balbiani, José A. Frías y Guillermo Caimi Garmendia.

* * *

Se efectuará hoy el enlace de la señorita Afra G. Ricagno con el señor Silvio L. Martínez.

La nueva pareja se ausentará en viaje de bodas para Córdoba.

* * *

Será bendecido hoy el enlace de la señorita Emilia Sagasta con el señor Ginés Miralles Romero, actuando de padrinos la señora Beatriz Romero de Miralles y el doctor Julio Sagasta.

Serán testigos del acto civil, por parte de la novia, el señor Felipe Sagasta, y por la del novio, el señor Julio Marquet.

* * *

Motivará una agradable ceremonia nupcial la boda de la señorita María Teresa Ros con el señor Juan Pittaluga, que será bendecida hoy en casa de la novia.

Actuarán de testigos en el acto civil, los señores Ramón Cartelle y Pedro A. Ros, por parte de la novia, y los señores Juan B. Mazola y Vicente Perretti, por la del novio.

* * *

En un ambiente de grata sociabilidad transcurrió la reunión ofrecida por el señor Angel Pinedo y señora Justa Ocampo a un núcleo de relaciones en su residencia de San Fernando.

* * *

La señorita Celia Petralli y el señor Angel Carlos Rabuffetti han formalizado su compromiso matrimonial siendo, con tal motivo, muy felicitados por sus numerosas amistades.

* * *

Se ha concertado el enlace de la señorita Clara Dora Holt con el doctor Víctor Freiberg.

* * *

El R. P. Passo Viola consagrará el 6 del corriente, en casa de la novia y en la mayor intimidad, la unión matrimonial de la señorita Lorenza Valentina Sanz con el señor Constantino Garavaglia.

Actuarán como padrinos la señorita Concepción Sanz y el señor ingeniero Andrés Hachard.

Como testigos intervendrán, por la novia el señor ingeniero Gregorio Sanz y por el novio, el señor Victorio Garavaglia.

DEL TANDIL

En un ambiente de franca camaradería se desarrolló anoche la comida con que un núcleo de amigos obsequió al señor Oscar J. Abeal, en retribución de atenciones recibidas.

—Mañana será consagrado el enlace de la señorita Ana Manazzone con el señor Cipriano Guzmán, lo que dará lugar sin duda a una lucida ceremonia nupcial.

—Para ésa, se ausentará mañana el señor Eduardo González del Solar, su señora María Esther Walker y sus hijos María Esther y Eduardo César.

—Sigue siendo muy grave el estado de la señora Josefa Aguirre de Etcheverry.

—Se halla enferma, en su establecimiento de campo "Los Bosques", la señora Rosaura Machado de Gómez.

—Constituyó una brillante reunión social el te que el señor Ricardo Lezica Alvear ofreció ayer tarde en su establecimiento de campo "Bella Vista", en honor de un núcleo de personas de su amistad, transcurriendo la reunión en un ambiente de exquisita sociabilidad.

Participaron de ella las señoras Elena Santamarina de Alvear, María Luisa Oliveri, María Elena Llames Massini Lamarca, Esther Goytía, Sara Fernández Walker, María Teresa Rivas, Elida Abeal, Elida N. Galmarini Walker, Dalmira y Celia Weber, Lydia Cruz, Margarita Carrau, Chela Iturralde, Margarita Ugarte Avellaneda, Sara Peralta, Teresa, Esther y Alcira Ramos, Antonia y Angelita Zubillaga, Teresa Brivio, Manuela Ferro y muchas otras.

En el paseo Manantial de los Amores, la señora Ana G. de Farber en compañía de sus hijos Alberto y Ernesto

—Se ha formalizado el compromiso matrimonial de la señorita María C. Viola con el señor Antonio Passucci, pertenecientes a la sociedad tandilera.

—Centro de una interesante reunión social fué anteayer tarde el Parque, con motivo de realizarse la reunión de moda de los jueves, que congregó a numerosas familias conocidas, a la hora del te.

La reunión fué amenizada por la jaz band Dulmann, del Palace Hotel, que desarrolló un interesante programa musical que contribuyó a que el ambiente fuera más agradable.

Entre la numerosa y selecta concurrencia, recordamos haber visto a las señoritas:

Blanca, Isabel, Carmen y Rosa Iturralde, María Esther González del Solar, Angélica Canale, Tina Rollando, Sara e Irene Petersen, María Teresa Rivas, Inés, Marta y María Matilde Fraga, María T. Fumagalli, Salomé Guerrico de Lamarca, Ana Lía Obarrio de Aguirre, señoritas María Salomé Lamarca, Guillermina Santamarina y los señores Ramón Avellaneda, Alfredo Echagüe, Carlos Pacheco, Nicolás Avellaneda (hijo) y Emilio Lamarca (hijo).

—El señor Raúl Agote ofreció ayer un almuerzo, en el Palace Hotel, en obsequio de un núcleo de personas de su amistad.

—La plaza Independencia se vió anoche bastante concurrida, con motivo de la reunión de moda, que fué amenizada por la banda municipal local, habiendo dado lugar a una interesante reunión social.

—En la mayor intimidad, fué consagrado anoche el enlace de la señora María Adela Baggi, viuda de Zeballos, con el señor Guillermo Aguirre.

Actuaron como padrinos la señora Carlota M. de Baggi y el señor Angel Crocci, en representación del señor Luis Aguirre.

En la iglesia de San Miguel será bendecido hoy, a las 19.30, el enlace de la señorita Raquel María Nalín con el señor Juan Carlos Brito.

Serán padrinos de la boda la señora María Giménez de Brito y el señor Virgilio Nalín.

En el acto civil, efectuado ayer, fueron testigos los señores Raúl Brito y José Parisi.

Los desposados se ausentarán para Montevideo, donde pasarán una breve temporada.

* * *

Se ha formalizado el compromiso matrimonial de la señorita María Esther Perazzo con el señor Juan José Monasterio.

* * *

Se anunció el compromiso matrimonial de la señorita Irma Rodríguez Alarcón con el señor Adolfo M. Rivas.

El sorteo de la rifa de joyas organizada a beneficio de la Cruz Roja Argentina que debía realizarse mañana, se ha postergado hasta el 15 de abril próximo.

La señorita María Carlota Machado, presidenta de la comisión de Protección a la infancia de la Cruz Roja, que es la encargada de la venta de las boletas, ruega a las señoritas de la junta que aún conserven en su poder los talonarios, se sirvan entregarlos a la brevedad posible a la calle Leandro N. Alem 526.

* * *

En la residencia de la novia, en San Pedro, será bendecido hoy el enlace de la señorita Emma Laura Laurín con el señor Alberto Baugada Anaya.

Actuarán como testigos, por parte de la novia el ingeniero Adolfo E. Laurín y el señor Nicolás Pedrazza y por el novio el diputado Amancio Millán y el señor Julio T. Baizán.

* * *

El 10 del mes en curso se realizará la ceremonia nupcial de la señorita Carmen Saldías con el doctor Miguel López Osorio.

* * *

Dadas las numerosas vinculaciones de los contrayentes y las simpatías que rodean a los contrayentes en los círculos de su actuación, motivará una interesante reunión social la boda de la señorita Amanda Bogo con el señor Pedro Menza que será consagrada en los primeros días del mes de abril próximo.

* * *

La boda de la señorita Cecilia Balpardo Cano con el señor Federico Alonso Romero será consagrada el 15 del corriente.

* * *

Dará márgen a una lucida ceremonia nupcial, dadas las numerosas amistades de los contrayentes, el enlace de lo señorita Matilde Garibaldi con el señor Daniel López, actuando de padrinos la señora Agustina Lanzarotti de Brecen y el señor Manuel Caspar.

Serán testigos del acto civil los señores Eliseo Damicrón y Alfredo Eduardo Zemborain.

* * *

—Algo mejor el señor Adolfo González Pardo.

—El señor Antonio Solari se halla muy mejorado de sus dolencias.

—Mejor el señor Luis Bayá.

—Sin alternativas el señor Héctor Carman.

—Restablecida la señorita Leona Terry.

—Sin mayores alternativas el señor Jacinto Malbrán.

—Mejor la señora Josefina Huergo de Medina.

—Se encuentra mejor la señorita María Rodríguez Videla.

—Mejorado el señor Federico Moen.

—Mas aliviado el señor Augusto T. Fernández.

—Restablecida la señora María Teresa Hunter de Roca.

—Sigue mejor, después de la operación a que fué sometida, la señora Teresa C. de Brandt.

—La señorita Angela V. Dattuone sigue mejor.

* * *

Se ha formalizado el compromiso matrimonial de la señorita Catalina Julia Regiband con el señor Alberto Julio Campos Otamendi.

DESDE MIRAMAR

La gran semana de carnaval se aproxima; la juventud se apronta a divertirse, mientras los hoteleros ven llegar con pesar la fecha fatal del desbande de turistas que siempre da principio después de las fiestas de Momo.

Este año, sin embargo, la fecha de iniciación de los cursos escolares hace posible unos días más de estada para las familias, que podrán gozar del hermoso tiempo que generalmente reina en el mes de marzo, época en la cual se producen en esta región los días de mar apacible y baja marea.

Mientras no se pierde el tiempo y los diferentes grupos de veraneantes que inevitablemente se forman, siguiendo simpatías personales, tratan de hacerse la estadía agradable.

—Dió comienzo con gran animación el torneo de pelota a paleta en cancha abierta. Al Sporting Club donde se realizan las partidas concurre una crecida y selecta concurrencia, formada en su mayoría por familias, que siguen con interés las frecuentes e interesantes alternativas de las partidas, premiando con merecidos y calurosos aplausos a los vencedores.

Integran las parejas los señores: doctor Julio Sánchez Viamonte, senador Francisco Ratto, senador Francisco C. Camet, señor Belisario Gache, doctor Amadeo Gras, señor Pedro Pirán, Eduardo Reynal O'Connor, P. Romero, Carmelo F. Camet, Rodolfo Ratto, A. W. Villamil, Oscar Nicolau, A. Julio Gras, J. Reynal, F. Ratto (hijo), Nicolás Cazón y V. Ferraive.

Como el objeto principal del campeonato es la práctica amena del noble sport, no habrá copa para los vencedores, pero sí ciertas prerrogativas, puesto que el final será un picnic en una quinta cercana, al cual serán invitadas las familias de todos los jugadores.

Desde ya el elemento femenino descuenta que el picnic será amenizado con un poco de música, a fin de compensar la acción nerviosa que causa la quietud, a la que se hallan sometidas durante los días del concurso.

1. Señoritas de: Girado, Greslebín, Camet y Dr. Julio Iza. — 2. Margarita Aguirre, Esther Marchese, Elda Iriarte, Laura Lalanne, Carlos Alberto Pizzurno, Horacio Ceppi Berdier y Helios L. Hubert. — 3. Sara Pizzurno de Farías. — Tom Mix en Miramar.

—Se susurra con bastante insistencia que el precioso chalet del señor Parravicini, construído recientemente sobre la barranca de la Baliza será inaugurado con un gran baile que ofrecerá a sus relaciones.

—El jueves pasado Miramar se vió concurridísimo, pues el tren de excursión que llegó de Mar del Plata trajo un inmenso contingente de viajeros.

La gran mayoría quedaron encantados de estas playas y si no fuese por la relativa escasez de comodidades durante la actual temporada, debido a la gran cantidad de veraneantes que se encuentran radicados en los hoteles, no hay duda que algunos de ellos hubiesen regresado a pasar algunos días.

La playa de Miramar atrae inevitablemente al turista por su belleza, su magnitud y la tranquilidad de sus aguas; y, la vida que se hace en el balneario tiene sin duda alguna grandes encantos para los que han pasado una temporada en Mar del Plata, sujetos a la rigidez de la etiqueta social.

Han llegado:

—De Villa María, el doctor Alberto García.

—De Carhué, la señorita Josefina Mendeña.

—De Puerto Belgrano, los señores Francisco Hualde y señora, Martín y Lorenzo Hualde.

—De Catamarca, el señor Martín Chavarría.

—De Vidcla Dorna, el señor Saturnino Zemborain y señora.

—De Newton, la señora María O. De la Vega y sus hijas Rosa y María Esther.

—De Gualeguaychú, el señor Enrique Daniel Aguilar.

—De La Falda, el coronel Fernando Alvarez, su señora, Adelaida Valdés Saravia, y su hija Sara.

—De Río Gallegos, el doctor Julio Ladvocat y el señor Jorge J. Morrison.

—De Madryn el señor Homcio Lavié.

—De Comodoro Rivadavia, el señor Víctor Menéndez.

Farmacias de turno para mañana

Sección 1a. — San Martín y Tucumán, Esmeralda y Tucumán, Florida 159.

Sección 2a. — Belgrano 257, Independencia 399.

Sección 3a. — Carlos Pellegrini 214, Sarmiento y Esmeralda, Cangallo 1201 y Corrientes 1342.

Sección 4a. — Santiago del Estero y Belgrano, Avenida de Mayo y Lima, Tacuarí y Méjico.

Sección 5a. — Viamonte y Paraná, Corrientes 1700, Callao 760, Cangallo y Paraná y Corrientes 2099.

Sección 6a. — Belgrano y Sarandí, Alsina 1801, Independencia 1402, Alsina y Alberti, Sáenz Peña y Alsina.

Sección 7a. — Bartolomé Mitre 2357, Corrientes 2600, Córdoba y Paso, Tucumán 2102 y Pueyrredón y Sarmiento.

Sección 8a. — Jujuy 35, Belgrano 2900, Rivadavia 3500, Urquiza y Alsina.

Sección 9a. — Córdoba y Billinghurst, Lavalle 3301, Córdoba 3700.

Sección 10a. — Belgrano 3602, Pedro Goyena y Senillosa, Independencia y Quintino Bocayuva, Independencia 4360, Constitución 4001, Asamblea y Doblas, Carlos Calvo 3602.

Sección 11a. — Río de Janeiro y Rocamora, Corrientes 4515, Cangallo y Gazcón, Río de Janeiro 660 y Rivadavia 5199.

Sección 12a. — Juan Bautista Alberdi 1134, Picheuta 923.

Sección 13a. — Neuquén 1101, Donato Alvarez 836, Monte Dinero 1200, Añasco 1174.

Sección 14a. — San Juan y Bolívar, Estados Unidos 602 y Brasil 447.

Sección 15a. — Arenales y Suipacha, Carlos Pellegrini y Charcas, Libertad y Paraguay, Falucho 1133.

Sección 16a. — Lima 1636, Carlos Calvo y Salta, Cochabamba 1912, Humberto I 900, Caseros 1000.

Sección 17a. — Callao y Posadas, Ayacucho y Juncal.

Sección 18a. — San Juan y Solís, Entre Ríos y Garay, Independencia y Sarandí, Carlos Calvo 2201, Constitución 2100.

Sección 19a. — Anchorena y Peña, Charcas y Azcuénaga, Santa Fe y Ecuador, Paraguay y Gallo.

Sección 20a. — Constitución 2802, Carlos Calvo 2802, Independencia 2500 y 3402, San Juan 3158.

Sección 21a. — Las Heras y Paunero, Salguero y Honduras, Santa Fe y Coronel Díaz, Soler y Alvarez, Juncal 2902.

Sección 23a. — Charcas y Serrano.

Sección 24a. — Almirante Brown y Wenceslao Villafañe, Suárez 253, Olavarría 656.

Sección 25a. — Rivera y Malabia, Thames y Santa Rosa, Rivera 437, Gazcón y Gorriti, Cánning y Costa Rica.

Sección 26a. — Uspallata y Piedras, Montes de Oca 901, Martín García 838.

Sección 27a. — Triunvirato y Gurruchaga, Velazco y Thames, Cánning 274.

Sección 28a. — Brasil 1501.

Sección 29a. — Gleibons 284, Triunvirato 1807, Avda. Forest 625, Cayena 2201.

Sección 30a. — Pedro Mendoza 2093, California 1500.

Sección 31a. — Huergo y Arévalo, Federico Lacroze 3104, Carranza 2005, Zapata 99, Federico Lacroze 2135.

Sección 32a. — Tres Equinas y Santa Adelaida, Iriarte 2199.

Sección 33a. — Cabildo 2102, Juramento 1690, Vidal 2100.

Sección 34a. — Caseros 2988 y 2500, Chiclana y Boedo, Monteagudo 799, Garay 3199; Dean Funes 178.

Sección 35a. — Cabildo 400.

Sección 36a. — Avenida Sáenz 991.

Sección 37a. — Monroe y Miller, Monroe 2907, Galván 3300.

Sección 38a. — Rivadavia 6800 y 7164, Avellaneda y Nazca, Avellaneda y Granaderos, J. B. Alberdi 2501.

Sección 39a. — Cullen y Bucarelli.

Sección 40a. — Laguna y Arrecifes, Juan Bautista Alberdi 3100, Mozo 2999.

Sección 41a. — Nazca 1655, Gaona 1894, Gaona 2400.

Sección 42a.: Villa Lugano, Chicago número 5765, J. B. Alberdi 5802.

Sección 43a. — Rivadavia 8200 y 9502, Avda. Gaona 3060.

Sección 44a. — Rivadavia 11.552.

Sección 45a. — Helguera 3107, Habana 3805, Cuenca 2775, Avda. San Martín 3300.

Muy concurridas se hallan las Termas de Cacheuta, tan célebres por sus aguas radioactivas y la belleza de los paisajes andinos; entre los últimos llegados anotamos a los señores: Estanislao Meras y señora, C. Castigliones y hermanos, Diego J. Merlo, C. Enrique [illegible]as, M. Aguilar, señora Carmen H. de Segura, señores F. G. Moyano, Francisco H. Carasa y señora, E. Bohtling y señora, Pedro Barbero, Juan M. Yrizar, Alberto Cavalido Claudio Caneda y hermana, señora María M. de Rueda y hermana, [illegible]or Trinidad y señorita María Vetronia.

CHINATO GARDA
es el mejor

OBRAS SANITARIAS DE LA NACION

Por diposición del Directorio se llama a una nueva lictación pública para la construcción de ciento veinte obras sanitarias domiciliarias divididas en dos grupos de sesenta obras cada uno, en casas ubicadas en esta ciudad, de acuerdo con el pliego de condiciones, planos y presupuesto, que los interesados pueden consultar en la Dirección Técnica, calle Charcas 1840, todos los días hábiles de 13 a 15 horas.

Cada licitante presentará sus propuestas en los formularios impresos que se les entregará por cada grupo de sesenta obras, pudiendo un mismo proponente presentarlas por uno o los dos grupos, pero cada grupo de sesenta obras constituirá un contrato independiente y de ejecución simultánea con el otro.

Por cada propuesta de cada grupo deberá acompañarse un papel sellado de cinco pesos moneda nacional.

Las propuestas deberán presentarse en la Secretaría del Directorio de las Obras Sanitarias de la Nación, y serán abiertas el día 3 de abril próximo, a las 15 horas, en presencia de los interesados que concurran al acto.

Buenos Aires, marzo 1 de 1924.

L. Celasco
Secretario

19419 v. mzo. 10

[illegible]ancisco Moisano
[illegible]SIONES Y REPRESENTACIONES
[illegible]PRA VENTA DE PROPIEDADES
Escritorios
SAN MARTIN 2379
Unión Teléf. 582
MAR DEL PLATA

"[illegible]Epoca" en Mar del Plata
[illegible] Agencia de LA EPOCA en [illegible] del Plata, ha quedado instalada provisoriamente en la calle [illegible] Martín 2379, donde se reciben suscripciones y avisos.
Durante la temporada mantenemos el servicio completo de información mundial, colocando telegramas en los pizarrones de [illegible]mbia y del Club Pueyrredón.

[illegible]LVOS PAX PARA USAR CON MAQUINAS
[illegible] Gases Asfixiantes
[illegible]terminadores de
[illegible]GUEROS - VIZCACHERAS
y ROEDORES -
[illegible]ito
seguro
termi-
[illegible]ante
DE HORMIGAS INFALIBLES
& POLVOS PAX PARA USAR SIN MAQUINA
Extermina la hormiga negra igualmente eficaz para la hormiga chica cuando invade las habitaciones y aparadores
En venta en todas las buenas casas:
DESTRUCCION LOS PRODUCTOS
CONCESIONARIOS
PINTURERIA COLON
R. F. GOBBI
RIVADAVIA 928 - Bs. Aires

Estudio Fotográfico: F. BIXIO y Cía
TRABAJOS ESMERADOS Y MODERNOS
ARTE EN LOS RETRATOS DE NOVIOS Y NIÑOS
Bdo. de Irigoyen 185 — Bs. Aires — U. T. 1372, Rivad.
ANEXO MAR DEL PLATA — RAMBLA BRISTOL 158, U. T. 1178

DE LAS PROVINCIAS Y TERRITORIOS

BUENOS AIRES

DE LA PLATA

(DE NUESTRA AGENCIA)

Serpentina

LA PLATA, marzo 1 — Con el gentil propósito de contribuir, en la medida de sus posibilidades, a que las noticias de cierta importancia que adelanta LA EPOCA sean debidamente conocidas en los hogares platenses, donde ha conquistado un sitio de preferencia conquistado en buena lid, "La Opinión" ha resuelto transcribir textualmente, algunas [illegible] informaciones que este diario [illegible].

Días pasados publicó en forma de reportaje, [illegible] que nosotros habíamos hecho al ingeniero don Gregorio Pereyra, jefe de la comisión técnica destacada en Suecia para la recepción del material adquirido para el Ferrocarril a Meridiano V; ayer lo hizo con la noticia referente al Mercado General de Haciendas, en Avellaneda.

Para no [illegible] nuestra modestia periodística, el amable colega calla el origen de esas noticias, pero para atribuirle [illegible], se lo da a sus propias fuentes.

A este procedimiento nada hay que objetar y [illegible] que si no mediara cierta semejanza — casi diríamos [illegible] — entre el texto de lo que LA EPOCA publica y lo que "La Opinión" transcribe, apenas si habríamos [illegible] en la encubierta cortesía del colega, a quien por esto y por otros motivos estamos reconocidísimos.

Memoria anual del Ministerio de Obras Públicas

Compilación de datos para la del ejercicio 1923 - 1924

LA PLATA, marzo 1 — El ministro de Obras Públicas doctor A. Rodríguez Jáuregui ha dirigido una nota a los directores de las dependencias del departamento a su cargo, comunicándole que se ha fijado el 17 de marzo próximo para que dichas dependencias entreguen sus memorias anuales correspondientes al ejercicio 1923-1924.

POLICIA

División de Investigaciones

EL CABARET "NUEVA CHICAGO"

LA PLATA, marzo 1 — Sin duda alguna uno de los lugares por el que más preferencia demuestra la gente maleante es el cabaret "Nueva Chicago" situado en la avenida Campana, donde existe el deslinde de la Capital con la Provincia; dicho lugar, por su favorable situación, llegó en ciertos momentos a ser punto de cita de todo individuo maleante, hasta la eficaz intervención de Investigaciones, que merced a la vigilancia que sobre él ejerce logra en su mayor parte el fin perseguido por el activo funcionario Jorge L. Ower, jefe de la división.

En el día de ayer, el señor Ower dispuso que varios empleados al mando del subcomisario Alejandro Rusconi, se constituyera en el cabaret de referencia y procediera al allanamiento del mismo.

A las 23 horas hicieron irrupción en el salón de baile y despacho de bebidas los comisionados, y en medio de la sorpresa de los concurrentes, comenzaron una prolija revisación, la que dió por resultado el secuestro de varios efectos para delinquir, propios del profesional del delito. Asimismo se sacaron del local no menos de 37 individuos, entre los cuales figuran algunos conocidos ladrones y cuenteros del tío.

Digna de aplauso desde todo punto de vista, es la acción que se impusiera Investigaciones: librar a costa de repetidas [illegible] dichos lugares de gente de dudosos medios de vida, tranquilizando [illegible] buena parte del vecindario expuesto a los desmanes del mal elemento. Tampoco hay duda de que tal [illegible] ha de traer como consecuencia una enorme diminución de [illegible] que, dada la frecuencia con que se producían, tenían alarmados a los obreros de esos parajes.

Dirección General de Escuelas

EXPEDIENTES DEVUELTOS AL MONTEPIO CIVIL — CERTIFICADOS DE ESTUDIOS QUE HAN SIDO REGISTRADOS — RENUNCIAS Y LICENCIAS DE MAESTROS — CREACION DE UNA ESCUELA EN TANDIL — NOMBRAMIENTO.

LA PLATA, marzo 1.o — La Dirección General de Escuelas ha resuelto los siguientes asuntos:

Han sido devueltos informados al Montepío Civil, los expedientes iniciados por Honnenay G. de Ochoa, Raquel Di Prieto, Eleuteria Azcárate.

—Se ha resuelto el registro de certificados de estudios a favor de: Adela María Sautel, Josefa Médici, Berta Villanueva, Angela Helvetia Alonso, Virginia Carmen Calentano, Nélida Eugenia Baños, María Elena Lapolla, Blanca Mercedes Sagarra, Marcela Teresa Sougnac, Elisa Kelker, Angélica Pastora Iribarren, María Esther Fernández Basualdo, Alicia Micaela Fasciolo, Josefa Arévalo de Ferndez, Benito Margarita di Nápoli, María Magdalena Bellotti, Catalina Lucía Viña, Victoria María de Gracia, Juliana Aguirre, Aída Carmen Lofredo, Lola García, Alicia Clérici, Ernestina Lilia Castilla, Zina María Bertolaja, Amelia Florinda Muzzio, Sofía Carfunckel, Juana Manuela Molina, Carmen González Ibarra, Rosa Masi, Margarita Badoza, Argentina Rosa Pastini, María Amalia Oliver, María Pascua.

—Renuncias aceptadas a los docentes: de la escuela núm. 7 de Laprida, señorita Aurora Francisca Chicra; de la núm. 2 de Azul, señorita María Magdalena Islas, y al señor José Elías Aroma de la núm. 1 de Bahía Blanca, respectivamente, a quienes se les da las gracias por los servicios prestados a la educación común de la Provincia.

—Se ha dispuesto la creación de una escuela, en el cuartel 9o. del distrito de Tandil, con el núm. 24, que empezará a funcionar a contar de la iniciación del curso escolar, en el local que, gratuitamente, ha ofrecido el señor Enrique Larreta, en su establecimiento "Acelain", mandándose agradecer tan generosa cooperación, por intermedio del Consejo Escolar respectivo. Nombrándose directora de dicha escuela a la señorita Elvira Zulema Rifé, actual maestra de grado de la escuela 17 de Tandil; además, se ha enviado el tren escolar para el funcionamiento de la referida escuela.

—Han ido resueltas las siguientes licencias solicitadas por los docentes: [illegible] días, a la de la núm. [illegible] de Bolívar, señorita María [illegible]; 30 días, a la de la núm. 2 de Necochea, señora Ana M. P. de Díez; 20 días, a la de la núm. 2 de Avellaneda, señorita Olga G. Balguero; 9 días, a la de la 13 de Pehuajó, señora Nicanora T. R. de Loyarte; 30 días, a la de la núm. 1 de Las Flores, señorita Sara G. Fernández; 60 días, a la de la núm. 2 de Pergamino, señora Sara A. de Relva; 58 días, a la de la número 12 de Avellaneda, señora Angélica A. P. de Zola; del 19 de octubre al 30 de noviembre del año próximo pasado, a la de la núm. 2 de Bolívar, señora Etelvina Carminatti de Klappenbach; 6 días a la de la núm. 22 de San Martín, señorita María C. de Diego; 60 días, a la de la número 15 de Las Flores, señora María L. B. de Orliacq; 16 días, a la de la núm. 3 de Moreno, señora Irma Z. Lara de Magariños; 20 días, a la de la núm. 9 de Coronel Suárez, señorita Filomena Angélica Creparulla; 15 días, a la de la núm. 25 de Las Flores, señora Ramona P. de Yacianci; 60 días, a la de la núm. 57 de Avellaneda, señorita Esilda Díaz; 8 días, a la de la núm. 2 de Bolívar, señorita Alicia García Pagola; 30 días, a la de la núm. 7 de Roque Pérez, señora Felipa H. S. de González.

Renuncia de funcionarios

LA PLATA, marzo 1.o — El P. E. por el Ministerio de Obras Públicas ha aceptado la renuncia del Director de Arquitectura y Construcción de Edificios ,ingeniero Antonio Recanio y la del Inspector General Julio Cazzarre.

"LA EPOCA" EN La Plata

Desde [illegible] enero del corriente año se ha hecho cargo de la dirección y [illegible]tración de la sucursal La Plata de este diario el señor Fé[illegible]uillier, trasladada a la calle 51 número 729.

El nue[illegible] muy amplio y cómodo y ubicado, puede decirse, en el cora[illegible] ciudad, ha sido convenientemente amoblado dotándosele de [illegible] suficiente no solo para el personal que cumple allí sus ta[illegible] también para todos los favorecedores y amigos del diario [illegible]án en nuestra sucursal La Plata la casa adecuada para celebr[illegible] importantes reuniones políticas y sociales, y las instituciones [illegible]ntativas del comercio, la industria, la producción o del deporte, [illegible] indispensable para realizar sus asambleas periódicas.

LA EPOCA brinda generosamente estas comodidades como se propone hacerlo con todas aquellas otras que vaya adquiriendo a medida que se desarrollen los planes que tiene proyectados para el futuro.

Las oficinas de la sucursal La Plata funcionan de acuerdo al siguiente horario: de 9 a 12 y de 13 a 18 horas. Durante ellas, los interesados podrán enviar noticias, contratar avisos, anotar suscripciones, como [illegible] aprovechar nuestras instalaciones telefónicas — especiales para largas distancias — y concertar la cesión del gran salón de actos para reuniones.

Cualquier informe sobre estos particulares podrán también solicitarse por teléfono, U. T. 2351 La Plata, en la seguridad que serán diligentemente atendidos.

Habiéndose comenzado la cobranza de las suscripciones correspondientes a [illegible] de febrero, nuestra sucursal hace saber que aquellos que lo [illegible] podrán oblar el importe correspondiente en sus oficinas de [illegible] 51.

LA E[illegible] propone agotar todos los recursos para satisfacer el interés [illegible] lectores y favorecedores, a cuyo efecto irá ensanchando pa[illegible]ente la órbita de sus actividades hasta conseguir su objetivo.

El cam[illegible] dirección periodística y administrativa de la sucursal La [illegible] originado — claro está — algunos entorpecimientos en la [illegible] los servicios, entorpecimientos que irán desapareciendo en [illegible] el empeño que pondrán por igual para conseguirlo, nuestro [illegible]tante general don Félix O. Fouillier y la dirección y adm[illegible] central.

[illegible]amos de nuestros lectores un poco de benevolencia, en la [illegible] Tan s[illegible] que ella ha de resultarles, en definitiva, beneficiosa.

Próximo Congreso de Química

NOMBRAMIENTO DE DELEGADOS

LA PLATA, marzo 1.o — El P. E. por el Ministerio de Obras Públicas ha dictado una resolución aceptando la indicación formulada por el presidente del 2.o Congreso de Química, primero Sudamericano que se efectuará en la Capital Federal en el mes en curso.

Por la misma resolución se nombran delegados de la Provincia al director de la Oficina Química doctor Carlos A. Grau y al doctor Alberto A. Barvino.

Arreglo de un camino

LA PLATA, marzo 1.o — El P. E. ha dictado un decreto autorizando la formación de dos cuadrillas compuestas cada una por un cargador encargado, tres palanqueros y un volcador, para el arreglo del camino de Coronel Suárez a Colonia.

De Puan

RESISTENCIA DE LOS AGRICULTORES AL PAGO DE UN IMPUESTO — INSPECTOR DE ESCUELAS — FIESTAS DE CARNAVAL — VERANEANTES — VIAJEROS.

PUAN, marzo 1o. — Con asistencia de unos seiscientos agricultores, en su totalidad dueños de campo y arrendatarios, se efectuó la reunión anunciada con el objeto de aunar ideas a fin de no abonar el impuesto que ordena la ley de patentes fijas en el inciso 26, que dice: "Máquinas trilladoras o desgranadoras a motor, por cada una, cien pesos", se resolvió no abonar el impuesto y elevar al ministro de Hacienda de la provincia la siguiente comunicación:

"Los que suscriben, agricultores de las colonias Hipólito Yrigoyen, Dr. Guillermo Udaondo, Pirce, Belbue y Víboras, cuya superficie en conjunto es de 60.000 hectáreas, ante V. E. se presentan por intermedio de esta nota exponiendo:

Que han sido notificados por la Valuación de Puán que, de acuerdo con la nueva ley de presupuesto, deben abonar una patente fiscal de 100 pesos m|n. por cada cosechadora-trilladora, de cualquier clase y marca que sea, aunque ella se dedique exclusivamente a levantar los propios cereales de su propietario; y como esto no es concebible en un gobierno de orden y de progreso, como el que rige los destinos de la provincia de Buenos Aires, pues, entre los diferentes tipos de máquinas que se denominan cosechadoras hay algunas que apenas tienen el valor de la patente que se nos quiere cobrar, entendemos que en esto debe haber una mala interpretación de la ley por parte de la Dirección General de Rentas, o una imprevisión al sancionarla, por lo que recurrimos a V. E. para hacer llegar, por su intermedio, a S. E. el señor gobernador, nuestra más formal protesta.

Aunque somos respetuosos de todas las leyes del país, porque somos elementos de orden y de trabajo, hemos resuelto, solidariamente, en número que no bajará de mil en el partido de Puán, resistirnos al pago de la mencionada patente, por considerarla anticonstitucional, porque grava un implemento agrícola indispensable para la producción, que otras leyes de la Nación garantizan hasta su inembargabilidad.

No dudando que el gobierno de que V. E. forma parte ha de atender nuestra justa reclamación, saludamos al señor ministro con nuestra mayor consideración."

—Se encuentra en ésta el inspector de escuelas de la provincia, señor Jacinto A. Vallejos, quien está reorganizando el personal de escuelas de este partido.

—Prometen ser todo un acontecimiento las próximas fiestas de carnaval, como también los bailes del club social y de la intendencia municipal, dados los preparativos que se vienen efectuando.

—Continúa la afluencia de veraneantes, resultando pocas las cincuenta casillas que tiene el balneario.

—Es esperado en estos días el senador doctor Victoriano de Ortúzar.

—Se ausentaron para la capital las señoritas Fornells, Prieto, Zorrilla y la familia de Estein.

De Suipacha

LAS ELECCIONES NACIONALES — PAGO DE HABERES — CARNAVAL.

SUIPACHA, marzo 1o. — Con motivo de la elección de diputados nacionales a realizarse mañana, el comité radical intensifica su acción cívica, notándose mucho entusiasmo en las filas partidarias.

—En el local del consejo escolar del distrito se ha dado comienzo a los pagos de los sueldos de los maestros correspondientes a los meses de noviembre y diciembre del año ppdo.

—La comisión de vecinos encargada de organizar los festejos de carnaval, activa los preparativos del corso, poniendo gran esmero en su tarea, a fin de que estas fiestas alcancen el mayor brillo y animación posible.

De Junín

PAGO DE HABERES — SOCIALES —VARIAS

JUNIN, marzo 1o. — Se efectuó el pago por los meses de noviembre y diciembre al magisterio local.

—Llegó de La Plata el diputado doctor Arturo Poblet Videla.

—De su jira de inspección, el inspector de escuelas señor Pedro Aunaya.

—Para la capital federal, el señor Luis Vental.

—El 10 de marzo se iniciarán las clases en las escuelas del distrito.

MUNICIPALIDAD DE LEANDRO N. ALEM

Llámase a licitación pública por el término de 30 días, a contar desde la fecha, para la provisión de alumbrado eléctrico en los pueblos de Vedia, Alberdi y Alem, de este partido. Las bases y pliego de condiciones están a disposición de los interesados en esta secretaría.

Vedia, marzo 1 de 1924.

Doroteo Guibelalde
Intendente

Pedro Di Carlo
Secretario

19|413 v. mzo. 30

De Carmen de Areco

SOCIALES — CARNAVAL — ARREGLO DE CAMINOS

CARMEN DE ARECO, marzo 1o. — En la iglesia parroquial se celebró un funeral en memoria del señor César Gioja, cuya prematura desaparición fué generalmente sentida.

Al acto asistió una numerosa concurrencia.

—Se activan los preparativos para la celebración de las fiestas de carnaval.

El corso se efectuará en la avenida Bartolomé Mitre.

—Bajo la dirección del jefe de la zona, señor Caminos, se activan las reparaciones de puentes y caminos.

—Los empleados de la Defensa Agrícola ejercen una activa campaña en la destrucción del abrojo grande.

—Fallecieron la señora María Ramírez de Manzano y el señor [illegible] cio Mc Cormack, vastamente vinculados y muy sentidos en esta localidad.

De 9 de Julio

PROCLAMACION DE CANDIDATOS

9 DE JULIO Marzo 1o. — Se realizó la asamblea organizada por el Comité de la Unión Cívica Radical que preside el señor Guillermo B. Gougy, realizada en el Teatro Rossini el que se vió desbordante de entusiasta concurrencia que en todo momento esteriorizó su adhesión al doctor Yrigoyen como jefe indiscutido de la U. C. R., al gobernador de la provincia doctor Cantilo y al señor Gougy.

En representación del Comité de la Provincia concurrieron los señores doctor Alberto Riobó Meabe y Armando Melgar, los cuales fueron muy aplaudidos en sus respectivas improvisaciones. También hicieron uso de la palabra los señores Zenón Mariani presidente del Comité de la U. C. R. de Quemú-Quemú y en representación del Comité local los señores Emilio Adobato y Armando Ginisel.

Se proclamó la lista de candidatos a Diputados Nacionales, terminando el acto con vivas al doctor Yrigoyen, gobernador Cantilo y señor Gougy.

De Tapalqué

ACTIVIDAD POLITICA

TAPALQUE, marzo 1o. — Con el mayor éxito se llevó a cabo la conferencia organizada por el comité de la U. C. Radical de la localidad.

Hicieron uso de la palabra los delegados del comité de la provincia doctor Hernán S. Hernández y señor Julián Sancerni Jiménez, quienes fueron presentados por el secretario del comité local señor Jorge A. Garrido.

Ambos oradores fueron entusiastamente aplaudidos por la concurrencia que llenaba por completo la espaciosa sala del cine Colón, donde el acto se realizaba. Numerosas damas dieron realce con su presencia a la hermosa asamblea.

Los delegados fueron obsequiados con una comida organizada en su honor, donde reinó el más cordial entusiasmo.

De Esteban Etcheverría

EL BALANCE DE LA COMUNA

ETCHEVERRIA, marzo 1o. — La intendencia del municipio ha publicado el balance de la comuna, durante el mes de enero del corriente año. El total de entradas asciende a pesos 16.280.697 el de salidas a pesos 4.526.44.

Los trabajos efectuados durante el mes han sido los siguientes: calles abovedadas con máquina "Champion" 60 cuadras; limpieza de veredas en la planta urbana 40 cuadras y 2 alcantarillas arregladas.

De Colón

HOMICIDIO. — FUGA DE LOS DELINCUENTES

COLON, marzo 1.o — En jurisdicción del cuartel 5 de este partido, siendo la hora 20, fué muerto ayer de un tiro el conocido vecino Nicolás Pumilani, ignorándose las causas.

Según los antecedentes que ha recogido la policía, se supone sea por venganza.

El extinto y su esposa se encontraban entregados al reposo; fueron despertado por ruidos ocasionados en el interior de la casa, por cuyo motivo este último salió a cerciorarse, y en esas circunstancias fué sorprendido por los delincuentes, dándole muerte de un tiro de revólver en la cabeza.

No obstante haber sentido la detonación, la esposa del extinto no se atrevió a salir hasta el amanecer del día siguiente, encontrándose con el triste espectáculo, y haciendo la denuncia del hecho en la comisaría de la localidad.

Según las primeras diligencias practicadas por esta policía, se presume que el hecho será esclarecido dentro de poco.

La opinión pública confía en que el hecho consumado tan cobardemente, no ha de quedar impune.

El sumario está a cargo del oficial Dologneie, cuyo celo y actividad, le ha valido mención en la orden del día.

De Morón

PROCLAMACION DE CANDIDATOS DEL RADICALISMO A DIPUTADOS NACIONALES.

MORON, marzo 1o. — Anoche se llevó a cabo la proclamación de los candidatos a diputados nacionales, en el teatro "Italia Una" ante una crecida y selecta concurrencia, realzado por la presencia de muchas distinguidas familias de la sociedad moronenses.

Concurrieron delegaciones de La Plata, Capital Federal, San Miguel, Luján, Rodríguez, San Martín, Haedo, Ituzaingú y de otros puntos.

Después de ejecutado el Himno Nacional, abrió el acto el presidente del Comité Intransigente, señor Eduardo Bonora, proclamando los nombre de los 17 candidatos, que fueron ovacionados entusiastamente y particularizándose con el candidato de Morón, ingeniero Ernesto C. Boatti tuvo frases justicieras y honrosas.

Le siguió en el uso de la palabra el joven De Veyga, en nombre de la juventud radical de la metrópoli manteniendo pendiente de su fácil y galana palabra, a la numerosa concurrencia que llenaba el local.

A continuación hablaron los señores Lettieri, presidente del subcomité de Ituzaingó y el candidato a diputado nacional señor Juan Carlos Vázquez cosechando numerosos aplausos, por su elevada oratoria; explicó el alto concepto que tiene del puesto para el cual le elegió la convención y prometió dedicarse por entero a él y hacer obra de progreso dentro de sus modestas fuerzas; para el obrero en general, tuvo oportunos recuerdos; dijo que trabajaría en el sentido de que sancionen los proyectos pendientes; la modificación de la ley de jubilaciones ferroviarias y todo aquello que pueda resultar de positivo beneficio, para la "familia del riel", del obrero de la ciudad y del campo, que es el nervio verdadero del progreso general.

Ocupó la tribuna el joven profesor señor Monjardín, delegado de Luján, quien historió a grandes rasgos el gobierno del doctor Yrigoyen primer presidente argentino — dijo — llevado a su alta investidura, por el voto unánime del pueblo. A continuación habló el delegado del Comité de Haedo, doctor Norberto Devoto, quien tuvo frases oportunas en cuanto al acto que se desarrollaba.

Tocó el turno al candidato del pueblo de Morón, señor Boatti, a quien la sala entera hizo una calurosa ovación ante la expectativa de oir al conocido y brillante orador. Tuvo frases merecedoras para la damas presentes y luego en brillante estilo que conmovió profundamente al auditorio, tuvo un pasaje de afetividad íntima, y acallados los aplausos entró en materia política.

Destacó la personalidad de nuestro ex presidente doctor Yrigoyen y refiriéndose a su obra — no bien conocida aún — dijo — que la historia lo contará entre los mejores magistrados, y como un verdadero guiador de pueblos, nervio y alma del radicalismo.

Refiriéndose al adversario el P. C., sin odio, porque como manifestara, es un sentimiento que no puede albergar su espíritu, mencionó su pasado gobierno, su actual sistema y su debilitamiento como signo de una caída próxima.

Terminado el acto, fué acompañado el señor Boatti hasta su domicilio por un importante núcleo de correligionarios.

SANTA FE

(DE NUESTRA AGENCIA)

ROSARIO

(De nuestra agencia)

MEMORIA ANUAL DE LA CARCEL PENITENCIARIA

ROSARIO, marzo 1o. — La dirección de la cárcel de esta ciudad ha elevado al Ministerio de Gobierno la memoria anual de 1923 de dicho establecimiento.

En ella se informa minuciosamente acerca del movimiento habido en el mencionado penal, las mejoras introducidas en el mismo, la labor realizada por los distintos talleres que actualmente están en pleno funcionamiento, y se acompañan datos estadísticos para la mejor constatación del estado actual de la penitenciaría.

Además se formulan varias iniciativas tendientes todas ellas a completar la obra que se realiza en la cárcel de Rosario, aún cuando se ha tropezado siempre con el local reducido, que no responde actualmente a las exigencias crecientes de la población.

OFRECIMIENTOS AL INGENIERO MANUEL SALLAVITZ

ROSARIO, marzo 1. — El interventor federal de Santiago del Estero, por intermedio del doctor Borghi, ministro de Hacienda del comisionado de aquella provincia, ofreció la dirección general de Obras Sanitarias y Riegos al ingeniero Manuel Sallovitz, quien ha declinado y agradecido el ofrecimiento, a causa de los intensos trabajos de carácter urgente que se llevan a cabo en el puerto del Rosario, donde aquel desempeña la jefatura de la Inspección Nacional.

EL EDIFICIO PARA EL CORREO

ROSARIO, marzo 1.o — El ingeniero José C. Grasso terminó la tarea que le encomendara el Ministerio de Obras Públicas de la Nación, en el sentido de valorizar la finca del señor Tiscornia, colindante al cuartel del regimiento 11 de infantería, donde se construirá el edificio destinado a las dependencias de Correos y Telégrafos.

Considera el señor Grasso que la aludida finca representa el valor con que la justipreciara su propietario, aunque aún todavía no ha podido basarse en cálculos exactos, pues es necesario conocer no sólo el valor del área que ocupa, sino también la edificación, que ha sufrido modificaciones recientes.

El ingeniero Grasso partió para la Capital Federal para presentar un informe completo al referido ministerio.

TRASLADO DE UN CONSUL

ROSARIO, marzo 1o. — El cónsul de Estados Unidos de Norte América en esta ciudad, señor Williams N. Booney, ha sido trasladado a Escocia, debiendo partir en estos días para su nuevo destino, después de haber ejercido igual cargo en Rosario durante siete años.

SOCIALES

ROSARIO, marzo 1.o — Hoy será consagrado el enlace de la señorita María Rosita Paladini con el señor Antonio Paladini.

Apadrinarán la boda la señora Asunción Paladini de Berreta y el señor Néstor Noriega.

Del acto civil serán testigos, por parte de la contrayente los señores Alfredo A. Berreta y Nicolás Giannantonio, y por el novio los señores Julio y Luis Paladini.

La ceremonia se llevará a cabo dentro de la mayor intimidad, debido al luto que guarda la familia de la futura esposa.

—También esta noche se efectuará el enlace de la señorita Elena Fontana con el señor Alejandro Marcogliesi.

Serán testigos, por la novia el doctor Desiderio Anastacio y don Luis P. Sylvester, y por el contrayente el señor Atilio Faine y J. Zambruni.

—Con motivo de la festividad de carnaval y de los actos que se realizarán en el vecino barrio del Saladillo, en los salones del hotel del mismo nombre, se llevarán a cabo cinco bailes de fantasía, durante las noches del lunes, martes y miércoles 3, 4 y 5 de marzo y sábado y domingo 8 y 9 del mismo mes.

Se ha contratado una orquesta típica que consta de 18 ejecutantes, estableciéndose el correspondiente servicio de restaurant, tarnvías ,et.

—Se ha concertado el enlace de la señorita Albina Facciano con el señor Angel López Domaica.

La boda se realizará en el corriente año.

—Con motivo de trasladarse a Buenos Aires, donde se embarcará para Europa, fué objeto de una demostración el señor Juan Mafezzoni.

El acto se manifestó en forma de una comida, a la que concurrió un núcleo de los amigos del doctor Mafezzoni.

LAS ELECCIONES DE MAÑANA— ESCASA ACTIVIDAD EN LOS PARTIDOS—PRONOSTICOS QUE SE HACEN

ROSARIO, marzo 1.o — Por más que la importancia de las elecciones a realizarse mañana sea considerable, la actividad que despliegan los partidos en lucha es escasa; posiblemente, por la certidumbre que cada uno descuenta el resultado a obtenerse en los comicios.

Ello no significa, sin embargo, que el entusiasmo y el interés hallan decrecido y, por el contrario, puede asegurarse que se mantiene latente, evidenciándolo así la prensa adicta a cada fracción y la propia conversación mantenida en cualquier sitio público por todo ciudadano capacitado para la emisión del voto.

En el radicalismo unificado está la certidumbre del acrecentamiento de sus fuerzas, después de la gloriosa jornada del 3 de febrero pasado, que se calcula quedará empequeñecido el mayor número de sufragios que el radicalismo haya alcanzado hasta la fecha en esta provincia, con la cual se demostrará la eficacia de su acción en el juego de la política y la absoluta conformidad del pueblo con los gobiernos surgidos de sus filas.

La opinión general adjudica las tres bancas de la minoría al radicalismo opositor que encabeza el doctor Manuel J. Menchaca, y el senador nacional doctor Alcides Greca, los cuales están demostrando considerable actividad, particularmente en los departamentos del Norte de la provincia.

DON ALBERTO J. PAZ

ROSARIO, marzo 1.o — Encuéntrase en ésta, procedente de Buenos Aires, el prestigioso dirigente radical don Alberto J. Paz, quien actuará con su conocida actividad en los trabajos electorales.

Conjuntamente con el señor Jorge Raul Rodríguez, se encargará de dirigir la campaña política en todo el Sur de la provincia, que ya está organizada y a la que falta dar las últimas disposiciones.

LOS CHAUFFEURS Y EL CARNAVAL — UN PEDIDO DE LA INTENDENCIA.

ROSARIO, marzo 1o. — Tuvo lugar una asamblea de chauffeurs de alquiler, donde se resolvió pasar una nota a la Intendencia, pidiendo no se aplique el taxímetro en los corsos y desfiles durante los días de Carnaval.

Quedó decidido esperar hasta hoy a las 18 horas y si la Intendencia no contesta el pedido o lo resolviera negativamente, hacer un paro desde mañana a las 6 horas hasta el miércoles próximo.

A título informativo debemos hacer presente que en Buenos Aires la Intendencia ha resuelto en sentido favorable lo mismo que se pide ahora en Rosario.

LOS FESTEJOS DE CARNAVAL

ROSARIO, marzo 1o. — La tradicional fiesta de Carnaval, que en esta ciudad entregada con exceso al trabajo, iba perdiendo sus características de sano esparcimiento general, que como una válvula de escape permitía que por tres días las gentes olvidaran las realidades penosas de la vida, parece que tienden a resurgir con brillo cada vez mayor, debido al empeño puesto para obtener tal resultado por las actuales autoridades municipales, entre las cuales se destacan el intendente doctor Emilio Cardarelli, secretario general doctor Alejandro Nimo y jefe del departamento de obras públicas, ingeniero Wan Wick.

En efecto, las providencias adoptadas por el primero, que garantizan la corrección, la moral y el respeto de todos para todos, y la eficacia acción de los segundos, en cuanto a los preparativos del corso oficial y demás sitios de diversión pública, hacen preveer el hermoso éxito que este año alcanzarán los festejos.

De una recorrida efectuada por el corso oficial, que se extiende por las amplias avenidas del hermoso Parque Independencia, he podido comprobar el gusto y la delicadeza con que han sido adornados los mismos, en toda su extensión, así como los palcos construidos directamente por la Municipalidad, todo lo cual ha de contribuir, no cabe duda, que las cinco noches del corso, a no interrumpirlo el tiempo, transcurran en un ambiente de alegría y buen gusto indudables.

JUJUY

CIUDADANOS QUE DEBEN EXCLUIRSE DEL PADRON ELECTORAL.— NOTA DIRIGIDA A LA JUNTA ELECTORAL.

JUJUY, marzo 1o. — El diputado nacional Rodolfo Ceballos, ha dirigido una nota a la junta electoral de la provincia, en la que expresa lo siguiente:

"Me he impuesto de la resolución denegatoria de V. E., recaída en mi pedido de exclusión del padrón electoral, de los nombres de los ciudadanos señores Teófilo S. de Bustamante y Benjamín Villafañe, por estar ambos bajo la vigencia de una pena corporal impuesta por juez competente.

"Por lo que respecta al señor Bustamante, puedo asegurar a V. E., que su condena es firme y definitiva, siendo completamente falsos y erróneos los datos que se han suministrado al señor secretario de la junta, hecho que se pone de manifiesto con sólo la cita del número del expediente, en el cual el prevenido ha interpuesto el recurso de queja directa ante el Superior Tribunal de Justicia, contra la denegación de la apelación de la setencia condenatoria, la que fué recurrida fuera de término, según publicación aparecida oportunamente en el diario "La Opinión" de esta ciudad y contra el recurso de reposición que también le fué denegado.

"En efecto, el señor secretario de la honorable junta afirma en su informe, que esa queja está en trámite actualmente en el expediente número 1439. Con las pruebas en la mano, aseguro a V. E., que la queja de referencia se tramitó por expediente número 1989 y que la resolución del Superior Tribunal declarando bien denegada la apelación de la sentencia condenatoria, fué dictada con fecha 15 de octubre del año ppdo. y que la transcripción íntegra de su texto, corre en el Libro de acuerdos número XXX, página 143, la que está subscrita por los camaristas doctores Rodolfo Amuchástegui, Luis Alberto Ovejero y Ricardo Baca, a cuyo testimonio he de apelar en caso necesario.

"En cuanto al señor Benjamín Villafañe, si bien la condena de primera instancia no ha sido aún resuelta en forma definitiva por el Superior Tribunal, donde fué apelada, es obvio en materia electoral, que mientras la condena no sea levantada por el Superior, ella cercena los derechos políticos del inculpado, incapacitándolo durante el interregno, para el ejercicio de las funciones de la ciudadanía y por ende para el desempeño de cargos electivos conferidos por la soberanía del pueblo, a los que no han sufrido una condena, aunque ella sea temporaria y susceptible de revocatoria judicial.

"La tendencia restrictiva a este respecto, de la ley electoral número 300, ultrapasa los límites del término de la condena, para la inhabilidad del ciudadano, en cuanto se refiere a determinados delitos, como ocurre en los casos del artículo 2o., inciso 3o., puntos A, B y H, lo que excluye cualquier temperamento contemplativo o desvistorio de la definición rigurosa en que la ley encuadra sus preceptos.

"Guarda relación con esta característica de la ley, el alcance que da Escrich en su "Diccionario de la Jurisprudencia", al término "vigente" por lo que es forzoso aceptar como de estricta aplicación al caso planteado, la disposición punitiva del artículo 2o., inciso F de la ley número 300, en que he fundado las tachas.

"Por estos fundamentos y en el juicio de que V. E. haga las [illegible] que estime necesarias [illegible] informes que [illegible] queridos al Superior Tribunal de Justicia, — solicito reconsideración de la resolución de V. E., fecha 22 del actual y pido se haga lugar a la eliminación solicitada".

ENTUSIASTA ASAMBLEA CIVICA

JUJUY, marzo 1o. — Anoche se realizó una entusiasta asamblea cívica en el "Club Hipólito Yrigoyen" con asistencia de más de trescientos ciudadanos que victoriaron insistentemente al patricio. Entre los ciudadanos que hablaron después del presidente del comité central, señor Inchausty, fueron objeto de entusiastas aplausos, el presidente de la comisión de propaganda, señor Angel Cicarelli y el señor Juan Iparraguirre. La asamblea puesta de pie sancionó un voto de adhesión al doctor Hipólito Yrigoyen que será transmitido por el señor Inchausty, por encargo especial de la asamblea.

Mañana el comité celebrará una asamblea de grandes proporciones.

CORDOBA

(De nuestra agencia)

SAN FRANCISCO, marzo 1.o — El Intendente Municipal ha dictado un decreto con motivo de una denuncia mandando retirar de una quinta un colmenar de abejas con el argumento de que molestan a los vecinos. El afectado ha reclamado ante la justicia por que la policía se ha prestado al desalojo. El decreto municipal no tiene valor alguno por cuanto ha sido derogada la Ley 1909 fijando radio para establecer los colmenares. La policía no ha debido prestarse a cumplir una disposición fuera de la ley.

—Ha causado pésima impresión el retorno del Dr. Roca al gobierno por cuanto subsistirá la descomposición reinante en la administración pública provincial. En este Departamento donde las fuerzas conservadoras están divididas en nuñistas y roquistas no dan señales de vida para las próximas elecciones que efectuaránse el día 2 lo que demuestra la indiferencia pública y la ambición de los dirigentes por las bancas legislativas distribuidas por los ases sin participación del pueblo partidario.

Ministerio de Gobierno, Justicia y Culto de Santa Fe

SANTA FE, Enero 16 de 1924.

De acuerdo con lo dispuesto en los Arts. 28 de la Ley 8871, y 1o. de la No. 10269, de Elecciones Nacionales,

EL GOBERNADOR DE LA PROVINCIA,

DECRETA:

Art. 1o. — Convócase a los ciudadanos inscriptos en el Registro Electoral Nacional correspondiente al Distrito de la Provincia de Santa Fe, para que el día domingo dos de Marzo próximo, elijan diez diputados al H. Congreso de la Nación, en reemplazo de los seores Héctor S. López, Eugenio Aleman, Emilio Cardarelli, Calixto A. Rodríguez, Alberto J. Paz, Jorge Raúl Rodríguez, Amancio González Zimmermann, Luciano F. Molinas, Gerardo Costanti y Francisco E. Correa, que terminan su mandato el 30 de Abril del corriente año.

Art. 2o. — Con arreglo a lo establecido en los Ats. 55 y 56 de la Ley No. 8871, cada elector votara por siete diputados.

Art. 3o. — Publíquese en la forma determinada por la Ley respectiva, comuníquese y dése al R. O.

MOSCA. — R. F. Coulin.

1. marzo 2.

TEATROS Y CINEMATOGRAFOS

UN VIRTUOSO QUE SE CASA

Franz Vecsey

[illegible] Vecsey, ya [illegible] que [illegible] público [illegible] conquistara [illegible] años [illegible] paso [illegible] Aca[illegible] a [illegible] italia[illegible] Baldes[illegible] caudalada [illegible] la du[illegible] Perugia [illegible] de un [illegible] amoroso [illegible] que [illegible] desde [illegible] 1932. [illegible] Vecsey, co[illegible] verdadero ar[illegible] esto es co[illegible] hombre de es[illegible] abierto a [illegible] las altas [illegible] del [illegible] no ha tre[illegible] en hacer [illegible] de fe [illegible] a fin de [illegible] factible su [illegible] cristiana [illegible] legal con [illegible] condesa de su [illegible]. Pero el gesto [illegible] famoso artis[illegible] de estar in[illegible]ablemente jus[illegible]tísimo. Por[illegible] hay mujeres [illegible] con su belle[illegible] sus caudales [illegible] son capaces de hacer cam[illegible] de religión a un hombre, sino de hacerlo renegar de todas las religiones inventadas y por inventar.

En el Mayo

En esta sala, donde Sanjuán-Anada desarrollan una buena temporada de comedia, hará hoy su reaparición la conocida actriz Teresa Costa, que durante algún tiempo ha permanecido alejada de las tablas.

La Costa ha elegido para su "rentrée" "La pluma verde", de Muñoz Seca y Pérez Fernández, que, como se recordará obtuvo un éxito rotundo. El interesante personaje de Pepa Pilares estará a cargo de la precitada actriz; los demás papeles serán desempeñados por Anglada, Sanjuán, Blasco, Zaraus y Menéndez.

En primera se estrenará "Ha pasado un hombre", original comedia de López Silva y Enzo Gemignoni, que en ocasión de su estreno en el Maipo, por Morganti-Gutiérrez, obtuvo un halagador éxito de parte del público y de la crítica.

"Ha pasado un hombre" lleva el reparto que sigue:

Luci, Matilde Toscano; delegadas: Francisca Salvador y Clementina Ruiz; Josefina, Blanca Menéndez; Próspero Gutiérrez, Julio Sanjuán; doctor Costa, Vicente Climent; doctor López, Arturo Navarro; doctor [illegible] de Zaraus; doctor [illegible] José Ruiz; doctor Coto, [illegible]; doctor Ramos, [illegible] Menéndez; repórter y delegado Miguel Santibáñez.

Morganti debuta el 13

De la secretaría de la compañía Dealessi-Morganti, se nos anuncia que habiendo tenido en cuenta su dirección la cantidad de debuts que se anuncia para el 14 d marzo próximo, y en el deseo — se gradece cordialmente — de facilitar la labor de los cronistas, se ha resuelto adelantar su fecha de debut, que también se había fijado para el día indicado, en un día, esto es para el jueves 13.

La misma nota insinúa la conveniencia de que no salieran imitadores en eso del adelanto de la fecha del debut. ¡Golosos!

"Nuevo mundo"

El buen elenco de revistas que recién hoy inicia su actuación en la Comedia, anuncia para el 3 de marzo la "reprise" de la revista de gran espectáculo titulada "Nuevo mundo" que, como se recordará, obtuvo un buen éxito de representaciones en ocasión de su estreno en el mismo escenario y con el mismo elenco.

Entretanto, defenderán el cartel "Las corsarias", "La gran vía" y "Las burladoras del amor".

Mañana termina Arellano

Con las representaciones de mañana domingo, dará por terminada su actuación veraniega del Maipo, la compañía que encabeza el conocido primer actor Enrique Arellano.

Pocas obras y varios éxitos. Así puede sintetizarse esta afortunada cruzada estival del correcto actor, que acompañado de su excelente primer figura femenina Angela Tesada, ha logrado ofrecer un buen conjunto de obras nuevas o "reprisadas" que aunque no siempre respondieron a las exigencias de la crítica, respondieron en cambio a las del público.

Los mejores éxitos, justo es decirlo, han estado constituídos por la triple exhumación de trabajos de Florencio Sánchez: "Barranca abajo", "Nuestros hijos" y "M'hijo el dotor", fueron tres obras del gran autor criollo que se aplaudieron a través de interpretaciones bastante discretas. Luego el éxito de representaciones estuvo a cargo de la obra de guignol "El marqués de Sade", original de Charles Meré, el difundido autor francés. Obra sin otro mérito que el de tener ciertos recursos "pour epater les bourgois", consiguió sostenerse buen tiempo en el cartel de la compañía que nos ocupa. Pero los aplausos que lleva conquistados, de ese público que la ha estado sosteniendo no han de salvarla del concepto pobrísimo que mereciera a las personas ya curadas de las obras "camouflage".

"M'hijo el dotor" fué muy aplaudido en el Maipo

Nuevamente la sala del Maipo se vió colmada de espectadores, los que sin reserva alguna otorgaron su aplauso entusiasta a los intérpretes que hicieron excelentemente la obra y a ésta, que a pesar de los años, sigue gustando como antaño.

Hablar de la obra de Sánchez no es necesario, porque ya más de una vez se han reseñado los valores que encierra, sólo cabe decir algo de la interpretación que, en verdad, estuvo a la altura de los méritos de "M'hijo el dotor".

Entre todos los intérpretes, merecen especial mención Arellano, quien en el papel de Olegario, mereció continuamente pruebas de agrado por parte del respetable, fué el vivo símbolo de una moral cerrada, inflexible con todos. La Tesada fué la buena madre, conciliadora de todos los intereses, obtuvo del público los mejores aplausos de la velada.

La Arneodo, en su papel de muchacha seducida, muy bien. A. Gómez, T. Dalton, discretos.

ESPECTACULOS PUBLICOS

TEATROS

CERVANTES. — Conservatorio María Guerrero. — Continúa abierta la inscripción de alumnos para el curso de 1924. Las matrículas y cuantas informaciones se deseen pueden solicitarse todos los días, de 10 a 13, en la secretaría del teatro.

APOLO — Compañía nacional de comedias y sainetes Daglio-Bouhier. —Hoy, a las 18.30 y a las 22.15: La Estrella del Infierno. A las 21 y 15: La Vida Inútil. A las 23.15: Maridos Caseros.

MAIPO — Esmeralda 443.—Compañía argentina Arellano-Tesada. — Hoy, a las 18.15: Barranca Abajo. A las 21.15: Préstame tu Mujer. A las 22.15: M'hijo el Dotor. A las 23 y 15: El Marqués de Sade.

PORTEÑO — Corrientes 846. — Compañía nacional de revistas y piezas de gran espectáculo. Dirección M. Romero. — Hoy, a las 18.15, a las 21 y a las 23.15: ¡No Arrebaten Que Hay pa Todos! A las 22.15: Las Catástrofes del Año.

SMART — Corrientes 1283. — Compañía nacional Podestá Hnos.—Hoy, a las 21: La Piedra de Escándalo. A las 22.45: La Chacra de Don Lorenzo.

AVENIDA — Compañía de grandes revistas Méndez. — Hoy, a las 18, y a las 22.15: El Templo del Amor. A las 21: Música Celestial. A las 23.30, estreno: La Niña Caprichosa y presentación de Linda Thelma y Joachin Seewitz.

COMEDIA — Compañía española de revistas, comedias y zarzuelas. — Hoy, a las 17 y a las 22: Las Corsarias. A las 18 y a las 23: Las Burladoras del Amor. A las 21: La Gran Vía.

MAYO — Compañía cómica española Julio Sanjuán. — Hoy, a las 18 El director es un "Hacha". A las 21.15, estreno: Ha Pasado un Hombre. A las 22.15: La Pluma Verde.

BELISARIO ROLDAN—Rioja 452-56.— Compañía Daniel Garrido. — Hoy: descanso.

TEATRO DE VERANO. — Compañía argentina de revistas. — Hoy, a las 18.20: La Vuelta de Milonguita. A las 21.15: La Ilusión de un Canillita. A las 22.15: ¡Lo que está bien, está bien! A las 23.15: La Revista de Adán.

BAILES DE DISFRAZ

OPERA — Carnaval de 1924. — Seis grandes bailes de máscaras, fantasía y particular, los días 1, 2, 3, 4, 8 y 9 de marzo. Hoy, a las 23.30 horas, 1er. gran baile de disfraz, fantasía y particular. Dos notables orquestas dirigidas por Roberto Firpo y E. Iribarren.

CERVANTES. — Carnaval de 1924.— Seis grandes bailes de máscaras y particular en los días 1, 2, 3, 4, 8 y 9 de marzo. Hoy, a las 23.30 horas 1er. baile de máscaras y particular. Dos notables orquestas dirigidas por el maestro Canaro. —Los días 2, 3, 4 y 9 de marzo cuatro grandes matinées con bailes y concursos infantiles.

COLISEO — Bailes de Carnaval—Empresa J. Salvucci. — Hoy sábado, primer baile de máscaras y particular. Dos grandes orquestas. —El jueves 6: Baile de la Sociedad Argentina de Actores. —El viernes 7: Baile del Círculo de la Prensa.

POLITEAMA. — Carnaval de 1924. — Seis grandes bailes de máscaras en las noches 1, 2, 3, 4, 8 y 9 de marzo. Hoy sábado, 1er. baile. Dos grandes orquestas.

MARCONI. — Carnaval de 1924. — Seis grandes bailes de máscaras. Gran orquesta popular Pacho. —Hoy sábado, 1er. baile de máscaras, particular y fantasía.

VICTORIA. — Carnaval de 1924. — 6 grandes bailes de máscaras y particular en los días 1, 2, 3, 4, 8 y 9 de marzo. Orquesta típica Juan M. Firpo. Hoy sábado, 1er. gran baile.

CASINO. — Carnaval de 1924. — El teatro más fresco de Buenos Aires. 6 grandes bailes de máscaras y particular, después de la función habitual, que terminará a las 23.15, en los días 1, 2, 3, 4, 8 y 9 de marzo. 2 grandes orquestas con 70 profesores. Hoy sábado, 1er. gran baile.

PARQUE JAPONES — Gratis, al aire libre, hoy a las 23.30 horas, 1er. gran baile de máscaras y particular. Dos bandas orquestas dirigidas por los maestros D'Aló y Censi.

CIRCOS Y VARIEDADES

CASINO — Gran compañía de atracciones y variedades. — Hoy, a las 21: Exito de Graf (trío), Lio Hot Tschim, Mlle. Paula Theissen, Keegan and Wills, Appiani, The Worthing y toda la compañía.

PARQUE JAPONES — L. N. Alem y Callao. — Temporada de verano. Centro de diversiones, teatro, conciertos sinfónicos, fuegos artificiales y otros atractivos.

PISCINA LAS ROSAS — Avenida Alvear y Bustamante. — Gran pileta de natación para señoras y caballeros abierto todos los días de mañana y de tarde. Entrada con baño y ropa, 1 $. Domingos, sábados y feriados, de tarde, 1.50 $.

"La tarijeñita" triunfa en Chile

En "El Mercurio", de Valparaíso, hallamos el siguiente suelto elogioso para nuestra conocida, la precoz y graciosa tonadillera boliviana Bertita Dávalos, "La Tarijeñita", motivado por su actuación en el teatro Septiembre de aquella ciudad. He aquí el suelto de "El Mercurio":

"Bertita Dávalos debió terminar ayer su temporada en el teatro Septiembre, pero ha debido prorrogarla ante el enorme éxito obtenido y atendiendo a insistentes peticiones del público que desea oirla todavía por algún tiempo más. Y no podía ser de otro modo. Bertita Dávalos, es una precoz y a la vez genial intérprete de la tonadilla. Posee voz, gracia, buena presentación, y sobre todo, salero. Tiene 9 años de edad, solamente, pero esto, como se ve, no es un obstáculo para que su espectáculo sea mucho más valioso y atrayente que el de muchas tonadilleras adultas y aún mismo, según los críticos y entendidos que el de la recordada Maravillita.

Hoy Bertita Dávalos cantará en vermouth y noche un escogido programa de canciones, tonadillas, fados y Shimmys.

Un estreno en el Avenida

Los elementos de Méndez darán hoy a conocer en el teatro en que actúan, una reducción de la opereta Choukonsky y Stemberg titulada "Madame Flirt", la que se debe a Ricardo Cappnberg, que al vertirla al castellano la ha titulado "La niña caprichosa".

Esta novedad, que promete el nombrado empresario, consta de cinco cuadros y su reparto se ha hecho en la forma que se indica:

Cuadro I — "En una fazenda brasileña": Yolanda Formalen, Carmen Palacios; Rosita, Rosario Chinchilla; Doña Pompeya, Consuelo Cuello; Una criada, María Franco; Juanita, Anita Farías; Teresa, Rosario Fons; Dolores, Lola Rodríguez; María, Carmen Plá; Clotilde, María Hernández; Rosa, Luisa Jauregui; Luac, Elvira Rodríguez; Luare, Leticia Asensio; Don José de Alvarenga, Miguel Lamas; Formalen, Rafael Gallego; Harry Salburg, Fernando Sanchis; Fridolin, Antonio Montenegro.

Matchicha: Carmen Plá, Mery Doris; Luis Musso, Joachin Swatts; Pearle Doris, José Remiro; Coro general: Fazendeiros, Fazendeiras, invitados, etc.

Cuadro II — "Una cortina artística": Personaje: Un paisanito argentino; señorita Linda Thelma.

Cuadro III — "El contrato matrimonial": Yolanda Formalen, Carmen Palacios; Rosita, Rosario Chinchilla; Doña Pompeya, Consuelo Cuello; Ninón, Luisa Jauregui; Niña, Mary Hernández; Ninette, Rosario Fons; Dedé, Anita Farías; Lulú, Carmen Plá; Fifí, Lola Rodríguez; Don José Alvarenga, Miguel Lamas; Formalen, Rafael Gallego; Harry Salburg, Fernando Sanchis; Fridolin, Antonio Montenegro; Un criado, Carlos Espejo; Invitados, doncellas, camareras y coro general.

Cuadro IV — "Oficina de pasaportes": Yolanda Formalen, Carmen Palacios; Rosita, Rosario Chinchilla; Doña Pompeya, Consuelo Cuello; Don José de Alvarenga, Miguel Lamas; Formalen, Rafael Gallego; Harry, Fernando Sanchis; Empleado, Enrique Domínguez.

Cuadro V — "Una despedida entusiasta": Todos los personajes de la obra.

Las Girls: Rosario Fons, Carmen Plá; Luisa Rodríguez, Pepita Nogalees; María Hernández, Inés Almanzor; Gran matchicha final.

El baile de los autores del Círculo

La Comisión del Círculo Argentino de Autores, que ha tomado a su cargo la organización del gran baile con que dicha entidad piensa festejar oficialmente el presente carnaval, está en estos momentos dedicada de lleno a su cometido, que, sin duda, ha de ver coronados sus esfuerzos con el éxito de esa fiesta del jueves próximo en el Cervantes.

Además de diversos números de atracción, en los que tomarán parte nuestras más populares actrices y actores, se cuenta con valiosos objetos que diversas casas de la plaza han obsequiado para que sean sorteados entre los mejores bailarines, aparte de los que se asignarán a los que intervengan en los diversos concursos que se habrán de organizar.

Teatro de Verano

En esta salita de la calle Pasco, la "quema" de obras está adquiriendo caracteres verdaderamente alarmantes, pues no pasa día sin que se estrene o "reprise"; así hoy se estrenará la revista "Lo que está bien, está bien".

Para el lunes se anuncia el beneficio de los actores R. Fernández y Vicente Forastieri, con el concorso de las principales figuras del elenco de Carcavallo. Estos tomarán parte en la interpretación de "El diablo en el conventillo", del malogrado Pacheco; también se estrena una revista de Romeu titulada "Pasco y San Juan", estando a cargo del actor Panigazzi la recitación de un monólogo.

Debutó en la Comedia un elenco de revistas

El elenco de revistas organizado por la empresa Rey, se presentó ayer en la sección vermouth ante el público bonaerense, con la bonita revista titulada "Las burladoras del amor". La única novedad que se ofrecía, ya que la obra es conocida, era el debut de las primeras tiples Rosario Granados y Lola Romos, la primera se presentó en el número "El rubí" y la segunda en el de "El brillante", ambas fueron muy bien recibidas por el público que llenaba la sala, siendo necesario bisar los respectivos.

También se destacaron entre los intérpretes, además de Quintanilla, la Antúnez, S. León y M. Muñoz.

En la velada fueron muy aplaudidas "Las corsarias" y "La gran vía"; en esta última debutó el tenor cómico Ernesto Vicente.

Al final de cada una de las representaciones el público que llenaba la sala, saludó con entusiastas aplausos la labor de los intérpretes, y especialmente la de Granados y Ramos, las debutantes.

"Aurora boreal" la nueva obra de González Castillo

Con "Aurora Boreal", comedia en tres actos, que estrenará en su début la compañía de Camila Quiroga, vuelve don José González Castillo a cultivar el género grande, después de una prolongada "relache".

En este sentido, recordamos que su última producción fué "El hombre que se volvió cuerdo", escrita en colaboración con Mazzanti y estrenada por la compañía de Caseaux, pocos días antes de que el conflicto teatral hiciera crisis, dividiendo la familia de autores, cómicos y empresarios.

Con dicha obra volvía González Castillo a apartarse de su teatro predilecto y en el que tan rotundos éxitos había alcanzado, aunque en tal oportunidad la suerte no le fué propicia. Decimos la suerte, porque generalmente el teatro, requiere una serie de factores muchas veces indispensable y ajenos a la voluntad del autor.

Por ejemplo, nuestro público no supo valorar entonces una obra de méritos positivos. Acostumbrado a ver a Caseaux, a través de comedias francamente reideras, no concebía una obra en el que el gracejo y la ironía campeara en todas sus escenas. Y los actores, acostumbrados a la ovación, después de un chiste "cocolichesco", no supieron dominar sus nervios y emplear la soltura, aunque más no fuera para disfrazar los ensayos, incompletos ante aquel público frío, al cual los autores no habían pretendido otra cosa que hacerlos sonreir.

El criterio de los cómicos, en este caso, es unilateral. Faltando la carcajada, falta el éxito. "El hombre que se volvió cuerdo", fué retirado del cuartel después de la cuarta representación, a pesar de las secuentas entradas, que no fueron igualadas en el resto de aquella temporada.

Desde entonces, nó volvió a estrenar en género grande, siendo escasa su producción para nuestro teatro por horas.

Con el próximo estreno de "Aurora boreal", apártase nuevamente González Castillo del teatro de ideas, aunque esta vez lo hace sin colaboración.

Esta obra que ha causado óptima impresión en el elenco de la Quiroga, está inspirada en un verso de Lamartine, cuya fidelísima traducción hecha por el feriado comediógrafo, nos complacemos en reproducir:

"Suspende, oh Tiempo tu vuelo;...
| Vosotras, horas propicias,
vuestra carrera parad!...
Y dejad que saboreemos las efí-
| meras delicias
de nuestra mejor edad;...
Amémosnos, pues!... Amémosnos!
| De la hora pasajera,
disfrutemos con afán...
El hombre no tiene puerto ni el
| Tiempo tiene ribera...
Tras su rápida carrera
nuestras pobres vidas van!...

Toda la emoción y belleza de estos versos, fluye en "Aurora Boreal", a estar a las informaciones que poseemos.

Del asunto en sí de la pieza, nos hablará su propio autor, el que nos ha ofrecido, a nuestro pedido, hacer una declaración al respecto.

Con la "rentrée" de González Castillo la nueva temporada teatral porteña reconquista a uno de sus más prestigiosos colaboradores.

"La escuela de la felicidad"

Esta pieza grotesca en 3 actos, original de Renato Simari, que hace poco, con motivo de su estreno por la compañía Cavalli-Piacentini, diera lugar a más de una discusión acalorada, será publicada dentro de breve en una edición de lujo.

"LA EPOCA"

CINEMATOGRAFOS

PALACE THEATRE — Corrientes 757.— Hoy, a las 16 y a las 21: Un médico charlatán; a las 16.30 y 21.30: Reverendo Karadura; a las 17.30 y 22.10: Un idilio sobre ascuas; a las 18.30 y 23.10: Pathé Journal y Por qué vuelven a casarse las mujeres.

SELECT. — Suipacha No. 482. — Hoy: La región fronteriza, Divorcio.

SAN MARTIN — Temporada de espectáculos cinematográficos. — Hoy, a las 16 y a las 21.50: ¡Oiga, joven!; a las 16.50 y 21: Amor y petróleo; a las 17.40 y 22.40: El viaje de turismo al Nahuel Huap; a las 18.30 y 22: Donde el Norte empieza.

GRAND SPLENDID THEATRE — Santa Fe 1860. — Hoy, a las 16.30 y 21: El suplicio; a las 17.30 y 22: Pathé Journal 97 y Un idilio sobre ascuas; a las 18.30 y 23: ¿Por qu. vuelven a casarse las mujeres?

CRYSTAL PALACE — Corrientes 1550. —Hoy: El as de corazón, Del amor al patíbulo, El alma en los ojos.

EMPIRE THEATRE — Corrientes y Maipú. — Hoy, a las 16.30: La vuelta al nido; a las 17.30: Lujuria y pureza; a las 18.30: Las calles de Nueva York; a las 21.15: Gran concurso de máscaras y comparsas.

CAPITOL THEATRE — Santa Fe 1848.— Cerado por reparaciones.

REAL CINE — Esmeralda 425. — Hoy: a las 16.40 y 21.40: Carlitos en un día de placer; a las 17.20 y 23.20: La callejuela tortuosa; a las 18.20 y 22.25: La edad temeraria; a las 21: Los malhechores.

SELECT LAVALLE — Lavalle 921. — Hoy: La callejuela tortuosa, La pérfida, La senda del divorcio.

GENERAL BELGRANO — Cabildo 2165. —Hoy, a las 16 y a las 21: A las 6 de la mañana, Contra viento y marea; a las 17.30 y 23: Engaños de buena fe; a las 18.30 y 22: La estirpe errante.

ELECTRIC PALACE — Lavalle 836. — Hoy: Los malhechores, La edad temeraria, Un estudiante modelo.

TEATRO PRINCESA — Suipacha 460. — Hoy, en cine continuado desde las 11: Un da agitado, La callejuela tortuosa, Pathé Journal 92-93, La edad temeraria.

GAUMONT THEATRE — Rivadavia 1635. —Hoy, a las 17: Cómica; a las 17.20 y 23.15: Por defender a una mujer; a las 18.20 y 22.15: Muerto por la ley, Film Revista.

PETIT SPLENDID — Libertad 976. — Próximamente reapertura.

SELEC BUEN ORDEN — Bernardo de Irigoyen 1521. — Hoy, tarde y noche: No os caséis por dinero, Un solo corazón, Horas de peligro, Cómicas y actuación del cómico Buonavoglia.

CINE CATALUÑA — Corrientes 2046-52. —Hoy: Un millón para derrochar, Haldane del servicio secreto, Los ojos del alma.

SOLEIL PALACE — Corrientes 3150.— Hoy: Floribandito sonámbulo, Sudando la gota gorda, El talismán de Budha, La prometida del diablo, Salón de embellecimiento.

CINE BOLIVAR — Bolivar 1032. — Hoy: Las mil y segunda noche, Yerno complaciente.

CINE ELITE — Cabildo 3241. — Hoy: Calvario de amor, Tifón amarillo, El salón de embellecimiento.

THE AMERICAN PALACE — Córdoba y Callao. — Hoy: gran concurso de máscaras y comparsas.

IMPERIAL CINE — Cangallo 771 —Hoy: Aguinaldo de amor, Su marido casual, Rosa del mar, La reina incógnita.

MIGNON PALACE — Juramento 2133.— Hoy: El circo, Flor de Irlanda, Aventuras de Tripitas.

CINE COLON DE FLORES—Nazca 123. —Diariamente estrenos. Variado y selecto programa cinematográfico.

CINE MODERNO — Hoy, tarde y noche: Variado y notable programa con estrenos

Vives escribe sobre Wagner y su obra "Parsifal"

Más abajo reproducimos una página escrita por el maestro Vives, que en breve estará entre nosotros, sobre el genial Wagner y su celebérrima obra "Parsifal". Hela aquí:

"Tenía yo once años cuando murió Wagner... Joaquín Marsillach y Lleonard acababa de publicar su libro "Ricardo Wagner", con un prólogo de Letamendi, que es, después de treinta años, lo más interesante y original que se ha escrito en España comentando la obra del músico inmortal. Había en el defender el sistema wagneriano y el combatir la escuela de operistas italianos, un ardor parecido al que empleaban los Santos Padres de la Iglesia, al defender la fe y al combatir la herejía. Pues bien; todo este ardor, se convertía en fervor, en divino éxtasis cuando hablaba de "Parsifal"; Marsillach había asistido a la inauguración del teatro de Bayreuth. Le acompañaron Anselmo Barba, Clemente Baixas y otros fervorosos wagneristas. Cuando aquellos hombres regresaron a Barcelona decían llenos de entusiasmo, que nada había en el mundo comparable a las audiciones de las obras de Wagner, tal como se representaban en su teatro, y al hablar de "Parsifal", todos a una, daban por bien tenida la dicha de asistir a su estreno.

Un día, sorprendieron a Liszt conversando con el príncipe X. ¿Es posible, decía el príncipe, que Wagner haya podido superar sus obras anteriores? Para Wagner es posible todo dijo Liszt; cada obra suya es un milagro y "Parsifal" es el mayor de todos los milagros.

Se publicaron entonces en Barcelona "La Ilustración Musical". Aún recuerdo con qué emoción infantil leí el número que de tal periódico se dedicó a la memoria de Wagner, con motivo de su muerte. En él colaboró todo el mundo. Nunca se han prodigado a hombre alguno mayores alabanzas, ni se han escrito más terribles diatribas contra los que no creían en él. Pues bien: aún entonces, en el fragor de la lucha, al hablar de "Parsifal", desaparecía toda agresión, se evaporaba todo espíritu silencioso, la más pura emoción inspiraba todas las palabras, indicando así que ante "Parsifal", como ante el templo, la opinión no es nada, la adoración lo es todo. Tal fué la idea que de "Parsifal" se inculcó a todos los de mi generación.

Pasaron años. Se creó el "Orfeó Catalá" y sus directores y fundadores, Luis Millet y un servidor, no teníamos más obsesión que interpretar "Parsifal" en un concierto.

Casi al mismo tiempo se fundó una sociedad de conciertos, dirigida por el inolvidable don Antonio Nicolau y pronto comenzaron los ensayos de la obra. Confieso que al principio, nuestra fe vaciló un momento, se entibió un punto nuestro entusiasmo. Nuestra juventud, ignoraba que el genio del hombre tiene un límite, y pedía más y más, un más y más sin contenido, lo maravilloso de los cuentos, algo sobrenatural, inaccesible, superior a todo esfuerzo, a toda comprensión, lo verdaderamente divino. ¡Ah, ingénua ignorancia la nuestra! ¡Oh, eterna desilusión del hombre que persigue lo divino donde no está!

Un día hicimos el primer ensayo de conjunto: se distribuyó el coro en grupos, unos en el telar del teatro, otros en una especie de plataforma, encima del telar, las campanas en no sé qué rincón de las alturas, otra parte del coro en el escenario, al lado de la orquesta, y comenzó amplia, solemne, aquella verdaderamente divina melodía con que principia el preludio, larga, infinita, de inflexiones sublimes y nos fueron envolviendo aquellos arpegios y acordes como en un sueño sobrenatural, no sé si triste o alegre, que habla de todo, qu no habla nada, que anonada, que arrebata, que hace llorar, y al oír todo aquello tan portentoso, tan único, Luis Millet me miró con cara de asombro, yo le miré no sé con qué cara, y como uno de aquellos judíos que al presenciar un milagro de Cristo, exclamaban llenos del espíritu de Dios, "verdaderamente, éste es el Mesías prometido", me dijo trémula voz, "verdaderamente, ésto es lo más grande que ha producido el genio del hombre". Tal fué la impresión que entonces nos produjo la obra inmortal.

Durante treinta años, "Parsifal" no se ha representado más que en Bayreuth. Wagner escribió en su testamento estas palabras: "Solamente en Bayreuth, en el porvenir, deberá ser representado "Parsifal", para que jamás, en ningún caso, pueda servir para diversión del público. Todos mis cuidados y todo mi pensamiento están dedicados a buscar el medio de asegurar para siempre este destino a mi obra".

Sabido es que la ley alemana declara como de dominio público toda obra intelectual a los treinta años de la muerte del autor. Se han encontrado, pues, en contradicción, el deseo de Wagner y las leyes de su país.

Con este motivo, Ricardo Strauss escribió la siguiente carta:

"Querido señor Karpth: En la cuestión "Parsifal", no hay para mí más que un punto de vista: el respeto a la voluntad del genio. Desgraciadamente, no son las gentes de corazón elevado y de afinada cultura, sino los juristas y los políticos los que deciden. En las deliberaciones del Reichstag, a las que he asistido, los diputados discutían cuestiones de derechos de autor y propiedad literaria con una incompetencia digna de envidia. Yo he oído a Eugenio Richter, el día en que con las más imprudentes mentiras, pisoteó la voluntad de Wagner, los derechos de sus herederos y los de doscientos alemanes, en provecho de doscientos mil hostelero. Mientras el voto de un Wagner no valga por cien mil, y el de diez mil alfareros por uno solo, no se podrá evitar que una nación saque treinta años después de su muerte, a un genio al que ha desdeñado en vida, ni que el filisteo alemán oiga "Parsifal" una tarde por cincuenta céntimos, entre su almuerzo y su cerveza. Y todavía nos admiramos de que franceses e italianos, en cuestiones de cultura, nos tengan por bárbaros. —**Dr. Ricardo Strauss**".

Amigo lector: por la opinión de los cien mil hosteleros alemanes, podrás presenciar la representación de "Parsifal" en Madrid, de esta obra que fué por voluntad de Wagner, una ilusión y un sueño durante nuestra vida. ¿Tienen razón los hosteleros? ¿La tiene Wagner? ¿Quién sabe? De todas maneras, a la larga, "Parsifal" seguirá la suerte de todas las grandes obras y se verá recluida en el Bayreuth ideal, que es el culto exclusivo de los espíritus superiores, **sin el cual ¡ay! habrían desaparecido** del mundo Homero y Virgilio, el Dante, Cervantes y todos, todos los genios que han existido, de los cuales se desentiende la moda un día u otro, porque los hosteleros que venden cerveza con "Parsifal" no son cien mil, sino muchos cientos de millones. — Amadeo Vives."

La compañía Carcavallo se reune el miércoles

Pronto terminan las vacaciones que se les concedieran a los elementos de la compañía Carcavallo.

Ya el miércoles 5 del corriente, el popular empresario reunirá a las numerosas figuras que le acompañarán a hacer la nueva temporada. La cita se ha fijado para las 13.30 del día indicado.

Mañana terminan los del teatro gauchesco

Después de una temporada bastante larga y en la que no se hicieron más que dos obras originales de Martín Coronado: "La piedra de escándalo" y "La chacra de don Lorenzo", pondrá fin a la misma Pepe Podestá y los suyos con la función nocturna de mañana.

Esta "season" veraniega que podríamos llamar Coronado se ha desarrollado con todo éxito, pese al auge de la revista y otras producciones de espectáculo. Este suceso se explica, es que los versos del viejo poeta gusto mucho aún dentro de su sencillez cercana a la ingenuidad, porque evocan un pasado que difícilmente volverá, pleno de poesía y frescura que deja adivinar toda la grandeza de nuestra tradición gaucha.

Uniendo, ahora, a la obra la labor de los intérpretes se explicará con más claridad aún el pleno suceso de los dos dramas.

Entre todos se distinguen, además de Pepe Podestá, Juan Gandara y la niña Piotti.

El elenco se trasladará a Montevideo para representar en el Artigas de aquella ciudad las mencionadas obras.

Una bonita escena de la comedia "Por qué vuelven a casarse las mujeres", en la que figuran como intérpretes Milton Sills, Ethel Grey Terry y Wilfred Lucas.

Rosa Raisa estrenará "Nerone"

La última ópera del maestro Boito, la ya difundida "Nerone", cuyo estreno en el Scala de Milán, se había fijado para dentro de breve, ha sido postergado para el próximo 10 de abril con el objeto de que pueda hacer entonces el principal rol femenino de esa obra la celebrada soprano dramática Rosa Raisa, que para esa fecha habrá cumplido el contrato que tiene compromisos de Nueva York.

Teatros de barrio

FLORENCIO SANCHEZ

En este popular teatro de Villa Crespo se celebrará un gran concurso a base de artistas nacionales, números de varietés y conjuntos seleccionados, los días 1, 2, 3, 4, 8 y 9 del corriente.

Dado el número y calidad de inscriptos que figuran en los programas, es de esperar que será uno de los mejores concrsos de este carnaval.

Guerrero-Díaz de Mendoza en Madrid

Esta célebre pareja de artistas españoles, que con tantas simpatías cuentan en nuestro mundo social y teatral, ha inaugurado ayer la temporada del teatro "Princesa" en presencia de altas personalidades y de un público entusiasta.

Sirvió para presentación de la compañía una obra del conocido comediógrafo Linares Rivas, titulada "La jaula de la leona".

Según los diarios matritenses la interpretación sobrepasó en mucho a los méritos de la obra, y en tendiéndolo así el público, aplaudió particularmente a la señora Guerrero y a su hijo Carlos.

Fernández Díaz de Mendoza, manifestó a un cronista, que estaba ansioso de poder regresar a Buenos Aires, pues deseaba que la obra mencionada, así como una de Marquina, otra de Ardomi titulada "La vidriera milagrosa" y otra de Martí y Orberá llamada "La mujer fuerte", fueran conocidas por nuestro público.

Después de una breve temporada en el Princesa, los esposos Guerrero-Díaz de Mendoza regresarán a ésta.

Los bailes de hoy

La Opera, el Cervantes, y demás teatros en que se celebrarán bailes de Carnaval, abren sus puertas para tal alegre objeto desde esta noche a las 23.

El entusiasmo del elemento amante de los rituales de Terpsícore, se ha intensificado. Y como los preparativos hechos por las diferentes empresas han sido llevados a feliz término, no es aventurado predecir que esta velada de hoy ha de ser lucidísima y precursora de las que se realizarán mañana, el lunes y el martes próximos, aparte de los dos finales del sábado y domingo próximos.

En el Cervantes habrá dos orquestas de 60 profesores, bajo la batuta del popular Canaro, y en la Opera otras tantas numerosas orquestas que tendrán como directores a los maestros Roberto Firpo y E. Iribarren.

Quedan avisados, pues, los numerosos simpatizantes con el sugestivo arte de hacer filigranas con los pies.

Cinematografía

Ha regresado el señor Robertson de la Sociedad General

Se halla de nuevo entre nosotros el inteligente y activo contador de la Sociedad General Cinematográfica, señor Juan Roberston, quien regreso a nuestro país por vía del Pacífico después de un ausencia de cuatro meses, durante la cual finiquitó en Nueva York algunos contratos importantes para adquisición de material para la próxima temporada.

RIVER PLATE

AVENIDA ALVEAR Y TAGLE

Viérnes 7 de Marzo de 1924

POR EL CAMPEONATO DE EUROPA

LUIS ANGEL FIRPO

(EL TORO SALVAJE DE LAS PAMPAS)

VERSUS

HERMINIO SPALLA

(CAMPEON DE ITALIA Y EUROPA)

15 ROUNDS DE 3 MINUTOS

G. BARRICK v. A. FONTANETTI

MATCH-REVANCHA A 10 ROUNDS

HUMBERTO GUZMAN v. JUAN A. ROSSI

Campeón sudamericano peso mosca.—Campeón de Belfort

8 ROUNDS DE 3 MINUTOS

ENTRADA POPULAR $ 5

Obras completas de Juan José Frugoni

"El Eterno Poema"

EDICION DE LUJO $ 2.50

Se reciben pedidos por correo en esta administración

"Rosa Tigre"

(WARNER BROTHERS)

Intérpretes: Leonore Ulric, Forrest Stanley, Joseph Dowling, Andre De Beranger, Sam De Grasse, Theodore Von Eltz y Claude Gillingwater.

Argumento de David Belasco y William Mack. Dirección de Sidney Franklin.

Argumento

A la muerte de su padre en las selvas del norte, Rosa abandona su hogar. A merced de un torrente en que está a punto de perder la vida, salvada Devlin, jinete de la Policía Montada, que se enamora de ella, como no podía menos de suceder. Pero la joven entrega su corazón a Bruce Norton, joven ingeniero que anda por aquellos rumbos construyendo un ferrocarril. En esto, aparece en escena un tal Glendenning, que había raptado a la hermana de Bruce, obligándola a bandonar a su marido y que, poco después, la había dejado por ahí, según es [illegible] en esos casos a fin de q[illegible] héroe se luzca rompiéndole la [illegible] al infame seductor. Bruce [illegible] mata a Glendenning, se [illegible] a esconderse en un sótano d[illegible] encuentran Rosa y [illegible] misterioso llamado [illegible] persona puede llegar [illegible] Bruce, lector. Devlin el [illegible] tada. Llega. Rosa y el otro [illegible] han facilitado la fuga de Bruce [illegible] Devlin captura a los dos y [illegible] Bruce sabe que, si no regresa, R[illegible] sufrirá, presentase al día siguiente a cumplir su sentencia, cuando [illegible] del cautiverio. Lo de "Tig[illegible] por la escena en que la joven [illegible] a los jinetes de la Policía [illegible] tras su novio escapa.

La doncella de servicio

(THE W[illegible]ERS)

"Primer Circui[illegible] 2000 metros

Intérpretes: Ma[illegible] Prevost, Robert Ellis, Norma Shearer, Gertrude Astor, Huntly Gordon, Richard Hendrick, Lillian Langdon, Louise Fazenda, Hank Mann, Lydia Yeomans Titus y Harold Goodwin.

Dirección de John M. Stahl.

Argumento

Myra Hastings, doncella de servicio de la rica mansión de los Van Pelts, hace un minucioso exámen del guardarropa de su ama mientras la familia está en la ópera y se endosa el traje que más le gusta. Se ve muy bien con él. Tanto, que un hermano de la señora de Van Pelt, que la ve ataviada así, la encuentra encantadora y digna de que se le haga la corte. Llega la dueña del vestido y despide a Myra, pero el joven galán — Elliot de nombre — sigue a la muchacha a su domicilio y se le declara sin más ni más. Myra acepta. La entusiasma la idea de usar ricos trajes y lucir costosas joyas. Sobreviene el inevitable pleito de familia, pues los Van Pelts se escandalizan del presunto matrimonio. Elliot no cede, sin embargo. Hay una escena en que Myra rueda escaleras abajo durante una fiesta y otra en que Van Pelt le hace insinuaciones indecorosas. Luego, la señora Van Pelt es sorprendida por Myra en momentos en que se prepara a abandonar el domicilio conyugal en compañía de tercera persona. Desilusionada, Myra se marcha. Elliot la sigue y, por fin, se casa no sin que antes el joven haya hecho méritos salvándole la vida al estilo de las series en episodios.

A las damas

(TO THE LADIES)

"Paramount" — 1800 metros

Intérpretes: Edward Hurton, Theodore Roberts, Helen Jerome Eddy, Louise Dresseh, Z. Walla Covington, Arthur Hoyt y Jack Cruze.

Dirección de James Cruze.

Argumento

Los señores [illegible] Baker y Mullin, empleados de [illegible]ica de Pianos Kincaid, están [illegible]mos porque va a nombrarse [illegible] general de la compañía y ca[illegible] de ellos pretende el emple[illegible]sidente de la fábrica, Kincaid [illegible] juicio de su esposa la design[illegible] los candidatos a los pues[illegible]rtantes. La señora examina [illegible] aspirantes y favorece a Baker [illegible] galante, obsequioso y, al pa[illegible]o. Beebe, a su vez, pretende[illegible] de méritos recordando que, [illegible]s, apagó un pequeño incendio [illegible] en la fábrica. Kincaid y su[illegible]n a visitar a Beebe y descu[illegible] éste anda muy mal de finan[illegible] hipotecado hasta el pi[illegible] señora de Beebe impresio[illegible] favorablemente a la de[illegible] Baker y Beebe son invita[illegible] banquete ofrecido por los [illegible]. Beebe se aprende de mem[illegible] discurso que encontró en un [illegible] dispone a pronunciarlo a la [illegible] los brindis, pero Baker, que [illegible] antes que él, dice el mismo discurso (evidentemente tomado del mismo libro) de modo que Beebe calla. Pero su mujer lo saca del apuro diciendo que ella hablará en su lugar porque el pobrecito se siente enfermo y pronuncia un "speech" de primer orden. Beebe es nombrado gerente, pero Baker aclara lo de los discursos y hace que aquel pierda el empleo. La señora de Beebe, sin embargo, arregla las cosas otra vez.

Betty Compson, la bella y de formas esculturales que acaba de contraer matrimonio con James Cruze, uno de los primeros directores de la Paramount

Los progresos del cine en España

No puede negarse que en España el "cinema" tuvo comienzos poco felices. Durante mucho tiempo las proyecciones no pasaban de ser una especie de número auxiliar en el programa de otro espectáculo fundamental, o una atracción de horchatería al aire libre, donde durante las noches calurosas del estío se obsequiaba al cliente con proyecciones cinematográficas como un agregado del consumo.

No se le dió, en verdad, importancia al cinematógrafo como manifestación de arte capaz de deleitar a los paladares selectos, y tal vez ocurrió así por la calidad de las cintas que se proyectaban. Además se ha de reconocer que el teatro en España tiene una tradición muy gloriosa y se halla muy arraigado en el temperamento nacional, para que fuera fácil, no ya suplantarlo, sino hacerle alguna competencia.

Así el cinematógrafo hubo de soportar largo tiempo de lucha en un actos de teatrillos de última categoría, allá en el Paralelo de Barcelona, en barracones en las ferias y en "cafés concerts" donde se daba por añadidura al consumo de la clientela.

Pero poco a poco el cinematógrafo ha ido conquistando categoría y adquiriendo prestigio hasta llegar hoy a competir con el teatro en atracción de público de buen gusto y selecto paladar artístico.

A este progreso han contribuído las cintas proyectadas, el mérito artístico creciente de las que se exhiban en locales exclusivos, que aunque modestos, veíanse los empresarios en la necesidad de hacer esfuerzos para satisfacer las crecientes exigencias de su público cada día más aficionado.

Al cabo se construyeron locales confortables y aún lujosos y ante el éxito cada vez mayor del espectáculo, los capitales se dedicaron al negocio y es ya hoy el cinematógrafo en toda España uno de los espectáculos más productivos. Lo prueba el hecho de que existan más de mil setecientos locales exclusivamente cinematográficos algunos de ellos, como el "Monumental Cine" de Madrid, que puede considerarse entre los más importantes y amplios del mundo.

En España ha empezado con éxito la producción de películas y todo permite afirmar que no es España de los centros cinematográficos a quienes puede considerarse con desatención.

Poblaciones hay, como Sevilla, en que el cinematógrafo se ha apoderado de los teatros principales, manteniéndolos en actividad casi todo el año.

Hay artistas españoles que se destacan como astros de primera magnitud en la escena muda. Aparte de Moreno, tenemos ahora a Raquel Meller en la grandiosa película "Las violetas imperiales" que ha hecho verdadero furor, entusiasmando a los públicos.

Otra producción española que ha conseguido un ruidoso triunfo y atiborra las taquillas de las boleterías es "La Dolores", cuya protagonista ha estado a cargo de una señorita valenciana, Anita Ginez, que a su belleza une la expresividad de su rostro y un talento extraordinario para interpretar la tragedia mímicamente.

El hermoso drama de Guimerá resulta en el cine más emocionante que en el teatro, gracias a la acertada dirección de Maximiliano Thous y a la técnica del operador José Gaspar. Esta grandiosa película ha sido adquirida en exclusividad por la compañía hispano portuguesa de Madrid.

El cinematógrafo en España ha adelantado mucho, y lo que es más grato, adquiere cada día mayor impulso su desarrollo progresivo.

Se estrena hoy "Por qué vuelven a casarse las mujeres", por Milton Sills

Martín Talbot es un jugador, tan egoísta y perverso como fullero y cobarde. Casado con una buena mujer, María, tiene con ella dos niños, a quien da una vida inaguantable de miserias y de crueldades. Un día que Talbot encuentra en su casa a la señora Adela Conton, rica dama caritativa, haciendo un regalo de ropas a sus niños, la expulsa de mala manera y con groseros ademanes.

La señora de Conton lleva la queja a su marido, un magistrado tan frío como egoísta también, que no quiere preocuparse del asunto. En cambio, su hijo Alvaro, indignado por la injuria infligida a su madre, sale dispuesto a castigar al grosero Talbot...

Esa tarde el jugador Talbot cae herido de muerte de un balazo, en la calle y en circunstancias que el joven Alvaro Conton iba en su busca. La policía detiene a Alvaro y le procesa como supuesto autor del crimen.

Un buen vigilante, Darío Hannon, se ha hecho cargo de la desamparada familia del jugador muerto, y a la vez, se propone averiguar quién fué el asesino, pues para su sagacidad policial el procesado Alvaro es inocente.

Y, en efecto: el bueno de Hannon llega a descubrir por revelación de la hijita del muerto, que el día del crimen Talbot había tenido una reyerta con otro jugador llamado Mac Kinnon. Puesto en campaña, y después de una serie de incidencias de gran interés y profunda sensación, el policía consigue reducir al homicida, arrancándole la confesión del crimen y salvando así de una ejecución inminente al procesado Alvaro.

Las consecuencias de todos estos hechos, al parecer desligados de la intención del título es, sin embargo, la de que, después del proceso, la mujer del jugador puede rectificar el error de su primer matrimonio, casándose con el generoso y noble policía; la del magistrado frío e indiferente, uniéndose con el abogado altruísta y bondadoso, y la del mismo asesino, corrigiendo su pasado, mediante su unión con un individuo de prácticas honestas...

Esta comedia, interesante de todo punto de vista, con su buena dosificación de melodrama policial y de obra artística, ha sido realizada magistralmente por la productora "C B C" e interpretada en sus roles principales por Milton Sills, Ethel Grey Terry, Clarisse Selwynne, G. Hayes, Wilfred Lucas y Thomas McGuirre.

"La región fronteriza"

POR MILTON SILLS Y AGNES AYRES

"La región fronteriza" es en esta interesante película, el misterioso plano donde vagan los espíritus de los muertos en su viaje a la Eternidad, valedecir la línea divisoria entre la Vida y la Muerte, cuando el alma, no libre todavía de los lazos que la atan a la tierra, tampoco goza de la absoluta serenidad conque ha de entrar en el seno de Dios.

Edith de Wayne es una joven esposa, cuya abuela fué víctima en su juventud de un desliz sentimental que, además de causarle la muerte la lleva a la "región fronteriza" con el espíritu torturado por la preocupación de su pecado. Edith tiene como una fatal ley de herencia, la debilidad sentimental de su abuela; y, cuando por la fuerza de las circunstancias, va a incurrir en el mismo pecado de su antecesora, abandonando a su leal esposo y a su tierno hijito para correr detrás de una aventura amorosa, el espíritu atormentado de la muerta pide a la Divina Justicia permiso para evitar la pérdida de esta nueva alma y la repetición de su propio mal. De esta manera el alma de la muerta baja a la tierra, y encarnándose en el cuerpo ya agotado de una vieja paralítica, evita con una intervención providencial, que la coqueta realice su propósito y cometa su daño. Llamada a la realidad por aquella mediación ultraterrena, Edith de Wayne corrige su conducta y vuelve junto a su hijo, a quien libra de una muerte segura, y junto a su esposo a quien ahorra un irreparable dolor.

Como se vé, trátase de un asunto de misterio profundamente interesante y educativo. Realizado con un verdadero lujo de técnica, es, en realidad, una maravila del arte cinematográfico, ofreciendo en algunas situaciones dantescas, la impresión de un sueño estupendo. Son sus principales intérpretes Agnes Ayres, Milton Sills, Casson Ferguson y Sylvia Ashton.

Mundo del film

Stuart Holmes asegura que goza infinitamente, como en sus primeros años, siguiendo las distintas historias chuscas que tan profusamente difunden los diarios americanos. Hapy Hooligan es su héroe favorito.

Richard Talmadge emplea como "secretaria particular" a su propia esposa, a quien por el desempeño de tales funciones remunera espléndidamente.

Al servicio de Lew Cody está en calidad de valet, desde hace cuatro años y medio, un muchacho argentino, que se contrató módicamente al actor, por cinco años, al cabo de los cuales Cody está comprometido a introducirlo al terreno de las películas.

Al prodigioso Mack Sennett debe la comedia cinematográfica americana el descubrimiento de sus más prestigiosos intérpretes; obra suya son, aparte de Chaplin, Lloyd, Arbuckle, Turpin, Keaton, Pollard y la deliciosa Mabel Normand, ese resplandeciente grupo de bañistas, de las que mejor es no hablar para no resbalar sobre el terreno del elogio candente.

Se edita en Hollywood, especialmente para loar los muchos encantos de la bella señorita Alice Calhoun, un magnífico periódico escrito por sus admiradores, que se titula "The Alice Calhoun Journal".

V. V.

INSTRUCCION PUBLICA

ESCUELA PROFESIONAL DE CORDOBA

Por decreto de la fecha, nombróse maestra de labores y auxiliar de secretaría en la escuela profesional de Mujeres de Córdoba a la señorita María Elisa Molina.

TRASLADO DE PROFESORES

El Ministerio de Instrucción Pública trasladó al señor Romelio R. Villalobos, profesor de la escuela nacional de Comercio Sud (Capital), al colegio nacional de Mendoza, en lugar de la señorita Estela Diner, profesora de este último establecimiento, la que pasará a desempeñar la cátedra dejada por el señor Villalobos en la escuela de Comercio citada.

ESCUELA NORMAL DE AVELLANEDA

Fué aceptada la renuncia presentada por la directora de la escuela de Avellaneda, señora Emma Day de Oliva.

ESCUELA NORMAL DE JACHAL

Confirmóse en el cargo de maestra de grado de la escuela normal de Jáchal a la señorita Jovita E. Roco.

ESCUELA DE ADULTOS No. 24 DEL C. E. 17

En esta escuela de mujeres que funciona en la calle Helguera número..., funciona en Helguera 3228, comenzará hoy de 17 a 19, la inscripción para los cursos primarios de adultas y para los siguientes cursos complementarios: labores, corte y confección; bordado a máquina, dibujo aplicado a labores domésticas, dactilografía, taquigrafía, contabilidad, castellano, matemáticas, francés, inglés, y economía doméstica.

DEJOSE SIN EFECTO UN TRASLADO

Dejóse sin efecto el decreto por el que se trasladó al señor Santiago del Castillo en su carácter de director y profesor de la Escuela Normal de Maestras No. 2 de Rosario, a la de Monteros (Tucumán), debiendo pasar en igual carácter a la Escuela Normal de Avellaneda.

ESCUELA NORMAL N.o 10

En los días 7 y 8 del corriente, se realizarán en ésta escuela los exámenes complementarios para el curso normal. Las inscripciones se recibirán el 10 para cuarto año, el 11 para tercer año, el 12 para segundo año y el 13 para primer año. Los exámenes complementarios del departamento de aplicación empezarán el 10 a las 12.30. Para los grados, la inscripción se efectuará así:

6.o grado, el 8 de marzo; 5.o y 4.o grados, el día 11; 3.o y 2.o grados, el día 13, todos de 13 a 15. Para ser inscriptas las alumnas deben concurrir provistas de los siguientes documentos; partida de nacimiento, matrícula, certificado de vacuna y libreta de clasificaciones.

ESCUELA NORMAL N.o 7

El 7 del corriente a las 10 horas, se efectuará el exámen médico de las alumnas promovidas de 6.o grado a primer año. Estas deberán presentarse acompañadas de un miembro de su familia y llevando su certificado de vacuna.

ESCUELA PROFESIONAL DE MUJERES N.o 8

La inscripción de alumnas para todos los talleres de esta escuela, se iniciará el 5 del corriente a las 8.30 horas.

ESCUELA PROFESIONAL DE MUJERES "DOLORES LAVALLE DE LAVALLE"

En esta escuela se ha abierto la inscripción de alumnas para los talleres de corte y confección, lencería, bordados, sombreros, telares y dactilografía. La inscripción funciona de 8.30 a 1030 todos los días hábiles.

ASOCIACION DE PROFESORES DE EDUCACION FISICA

En una reunión extraordinaria, la comisión directiva de ésta asociación, consideró el decreto de 22 de febrero ppdo, referente a la orientación del plan de estudios, programas y práctica docente del Instituto Nacional Superior de Educación física y las modificaciones presentadas por su director.

Después de un cambio de ideas, se resolvió lo siguiente:

Encomendar a la mesa directiva que solicite audiencia del ministro de Instrucción Pública y le haga entrega de un memorial, en el que se establecerán los puntos de vista de la asociación, especificándose, entre otras cosas el que se autorice a la Dirección del Instituto para inscribir y hacer funcionar la comisión a que hace referencia el artículo 1.o del decreto sea ampliada a que se le de un lugar en la misma Asociación de Profesores de Educación Física.

Al hacer entrega del memorial, la Mesa Directiva presentará pruebas objetivas de las actividades docentes de los profesores de educación física egresados del instituto.

Universitarias

FACULTAD DE CIENCIAS ECONOMICAS

Los exámenes en la Escuela, de Comercio anexa a ésta Facultad, darán principio el 6 del corriente, en sus tres turnos.

FACULTAD DE INGENIERIA

Hoy se inició en éste establecimiento, el pago de haberes por el mes de enero último.

FACULTAD DE FILOSOFIA Y LETRAS

En todo el transcurso del corriente mes, estará abierta en la secretaría de ésta Facultad, la inscripción para el concurso destinado a proveer dos puestos de profesores titulares de Lógica, y otro de Latín y Literatura Latina. Los interesados podrán solicitar informes todos los días hábiles, en la secretaría.

Libros nuevos

"INSTRUCCION CIVICA", POR FRANCISCO M. ROMAY

Bajo éste título, y pulcramente editado por los talleres L. C. López, ha aparecido un texto de enseñanza que, fuera de toda duda, viene a llenar un vacío largamente surtido en la institución policial (al señor Romay pertenece a la misma) ya que hasta la aparición del citado libro no había ninguno que se adaptase por completo a los programas de la materia, recientemente instituídos. El volumen del señor Romay, consta de seis títulos y un apéndice y tres capítulos. En ellos se estudian con propiedad los diversos preceptos constitucionales siendo claros y breves todos los conceptos que se emiten, lo que no sólo facilita la labor del estudiante, sino que constriñe todo lo que expresan a los verdaderos límites de un libro de texto. La obra no es por cierto original, lo que no podría exigirse a un libro que de por sí, es de limitados alcances. Se nota en él una marcada influencia de constitucionalistas como Joaquín V. González, Montes de Oca y otros, así como una notable erudición del autor en la materia, reveladora de un espíritu estudioso. De todos los capítulos en nuestra opinión, son los mejores los que tratan de las tres mesas gubernativas, del régimen municipal, y del preámbulo de nuestra Carta Magna. En cuanto a la obra en sí, vale decir, que el estilo en que está escrita, merece elogio, ya que libre de todos los barbarismos que contribuyen a hacer más difícil la comprensión de una idea, permite al alumno retener fácilmente por el plan seguido, de lo simple a lo complejo, cumpliendo así con el precepto lógico de Cuvier, e sde cir, ordenar los capítulos de tal modo que insensiblemente se pasa de la simple enumeración de un derecho, a los complicados engranajes de la vida gubernativa. Como lo dijimos más arriba, el libro del señor Romay viene a llenar un vacío, habiéndolo entendido también así la jefatura, que ha ordenado agregar al legajo del autor, los originales de la producción, dejando constancia de ello, en su foja de concepto.

Para terminar transcribimos las últimas palabras de la introducción que precede al texto, porque ellas expresan su juicio exacto:

"Se trata por lo tanto de una obra modesta y sencilla, en la cual, consultando diversos autores, he volcado las opiniones más corrientes sobre la materia y de la que, por encima de todo, sólo surge una aspiración: ser útil. Resultando así, me daré por muy satisfecho pues habré logrado mi propósito".

Dr. Fernandez Castro
ANTEOJOS. OPERACIONES
OJOS Oculista del Hospital Oftalmológico Santa Lucía. — Jefe del servicio en el Hospital Fernandez.
DEFENSA 681 — Consultas de 14 a 16

Mercado de productos del ganado

Movimiento habido durante la semana

Lanas — La actualidad del mercado aquí, no autoriza para hacer comentarios a su respecto. Durante la semana sólo se ha vendido uno que otro lote que no reviste importancia alguna, la mayor parte de los compradores permanecen retirados de la plaza y así puede explicarse la paralización en los negocios que ha sido más intensa que en la anterior semana. Es por eso que, en cuanto a precios de los diferentes tipos y de las distintas procedencias, debemos de considerarlos nominales y se estima que las causales que influyen a mantener esta situación de expectativa, son las mismas a que nos referíamos en el número anterior y agravada tal vez, por la continuada depreciación del franco...

En lo que sale a diario del mercado que es en extremo reducido, la existencia en él alcanza aproximadamente a 3.000.000 de kilos.

Pieles lanares de campo — Se desarrollaron las operaciones en este producto sin que se notara cambio alguno en el mercado con relación a la semana pasada.

La demanda se mantuvo siempre activa; para todo hay comprador y todo se vende con facilidad desde lo más superior a lo más inferior.

La nota más saliente en estos últimos días la tenemos en que por cruza mediano y grueso hubo mayor demanda y como consecuencia mejoraron algo sus precios, pues se alcanzó a pagar hasta pesos 1.60 por lotes superiores y pesos 1.65 por uno excepcional.

Para partidas de finura se mantuvo el interés y precios dentro del mismo tono de la semana anterior, habiéndose pagado hasta pesos 1.75 por el consumo, de provincia.

Hay mucha demanda por pieles de los territorios, y todo lo que se ofrece se vende con suma facilidad: se pagó por los procedentes de Santa Cruz de pesos 1.80 a pesos 2.10 al barrer, el lanudo, libre de corto y por los de Chubut de pesos 1.70 a pesos 1.95 en las mismas condiciones: el corto se colocó entre pesos 1.10 y pesos 1.35 al barrer.

Por corto y pelado de provincia también hay interés y sus precios algo mejoraron, habiéndose pagado por lotes superiores, sin pelado de tijera, hasta pesos 1.20 el consumo: las ventas generales se hicieron entre pesos 0.80 y pesos 1.05.

Pieles de corderitos — No hay observación que hacer, lo poco que entra se coloca fácil con precios firmes, o sea hasta pesos 7 los lotes supras.

Cueros vacunos — El mercado ha vuelto a sufrir otro quebranto en el curso de la semana.

La causa que la motiva es la misma que citamos en el número anterior, esto es, la falta de pedidos del exterior lo que obliga a la exportación a permanecer sin operar.

En estos momentos no hay interés por nada sino a precios que se consideran bajos, así que las ventas se están haciendo en condiciones sumamente laboriosas.

Repetimos que casi todos los compradores están alejados sin hacer nada y los que operan son muy contados y lo hacen seleccionando los lotes y sólo para llenar compromisos.

En cuanto a los precios anotamos otra baja de más de 50 centavos y quedan muy flojos.

Alguno que otro lote se logra colocar hasta pesos 12.50, y aun algo más, pero las ventas más corrientes y generales se están haciendo entre pesos 10.50 y pesos 12.

Salados — Si para los secos está mal el mercado para los salados está mucho peor. La exportación, se ha retirado completamente y en estos momentos está ofreciendo once pesos oro los 100 kilos, menos que en días anteriores, por cueros de novillos y no tiene precio, ni interés alguno por cueros de vacas. La consecuencia inmediata de esto fué obligar a que casi todos los compradores locales suspendieran las compras y así estuvimos dos o tres días sin ventas.

Las últimas operaciones que se realizaron no revistieron mayor importancia y se hicieron con mucha dificultad, pagándose por los mejores lotes de consumo de campo hasta pesos 0.63, por correntinos "buen desuello" hasta pesos 0.72. El mercado cierra muy encalmado, pesado y flojo.

Cueros de becerros y nonatos — La consecuencia del malestar que se siente en plaza para los cueros vacunos se refleja para los de becerros y nonatos, por los que no hay, en estos momentos, mayor interés, cuya venta es laboriosa y los precios quedan marcadamente flojos, obteniéndose muy difícilmente pesos 10 y 7, respectivamente por los lotes más superiores.

Cueros de Potro — El mercado no experimentó cambio alguno; más del 90 o|o de las ventas siguen, haciéndose entre pesos 6 y 6.50 y el resto se hace hasta pesos 7 lo muy superior y desde pesos 5 lo más inferior.

Cueros de cabra — En estos días entraron algunos especuladores a operar en este producto y adquirieron cantidades de relativa importancia alrededor de pesos 10. La industria y la exportación siguen retraídas y sólo adquieren los lotes especiales, livianos y de puro consumo.

Pieles de Nutria — No hay variación alguna que anotar, el mercado está en las mismas condiciones de las últimas semanas, o sea, con demanda por la especial, de las islas, felpa de invierno, en bolsa, y sin interés por la abierta, de provincia y pelo de verano.

Gorduras — Están muy solicitadas y se cotizaron hasta pesos 4.90 las superiores, derretidas, en cascos y pesos 3.60 las en rama.

Audiciones radiotelefónicas

PROGRAMAS PARA HOY

Radio Sud América (Est. L O Z)—

Onda 375 metros, 800 kilociclosis.
Director artístico Miguel R. Delodicque.
A las 17.30: Bailables a cargo del compositor Sr. Antonio Tanturi.
A las 18: Audición No. 529, con el concurso del Sr. Juan Más en su selecto repertorio de cantos nacionales, con acompañamiento de guitarra.
A las 19.15: Cuentos para los niños.
A las 20.30: Boletín del Radio Club Argentino.
—El domingo 2 de marzo la Radio Sud América (Est. L O Z) no transmitirá audiciones.

Radio Cultura (Est. Palermo L O X)—

A las 21: Quince minutos de enseñanza práctica de radiotelegrafía a velocidades progresivas.
Radio-danzant a cargo de la Srta. Blanca Galvani (piano) y del Sr. César Petrone (violín).
Durante esta transmisión el Dr. Sánchez Alzcorbe disertará brevemente sobre "El problema de la alimentación".

1. Sánchez: La barra (tango).
2. Flores: La ofrenda (tango).
3. Aleta: La mentirosa (tango).
4. Bohr: Camel (shimmy).
5. Pracánico: Chispas (shimmy).
6. Rietti: Shouting (shimmy).
7. G. Fatori: Reproches (Boston).
8. Iribarne: Nerón (shimmy).
9. Petrone: Dímelo ahora... (Boston).
10. Silver: Yes, we have no banana (shimmy).
11. Petrone: Muñequita rubia (shimmy)
12. Avilés: Mal de amores (zamba).
13. La Valle: Tú lo has querido (shim.)
14. A. Pegoraro: Tendrement (Boston).
15. Yvain: La Java (shimmy).
16. Greco: Pobre madrecita (tango).
17. Petrone: Tirana (Boston).
18. Cobián: Mujer (tango).
19. Gallagner: Mr. Gallagher and Mr. Shean (shimmy).
20. Petrone: O... you Nice Chicken! (shimmy).
21. La Valle: Pobre tucumanita, zamba.
22. F. Bosco: Mi pena (tango).

A las 22: Hora oficial.

PROGRAMAS PARA MAÑANA

Radio Cultura (Est. Palermo L O X)—

Frecuencia de onda 800 kilociclosis.
A las 10: Audición a cargo del notable sexteto que dirige el maestro Di Brico (piano), integrado por los profesores P. Napolitano y J. Buratore (violines), A. Schiuma (violoncelo), R. Spatola (clarinete), M. Colabella (contrabajo).
A las 21: Quince minutos de enseñanza práctica de radiotelegrafía a velocidades progresivas.
Audición a cargo de los siguientes ejecutantes: Srta. Alila Spena (piano), señor José Scecop (violín), profesor Justo T. Morales (guitarra).

1. Chopin: Vals No. 7 (piano).
2. Tárrega: Preludio No. 5. (guitarra).
3. Sarasate: Romanza andaluza (violín).
4. Wagner-Liszt: El canto de las hilanderas (piano).
5. J. J. Morales: Mis recuerdos (estudio), guitarra.
6. Kreisler: Liebeslied (violín).
7. Grieg: La mariposa (piano).
8. Albéniz: Asturias (guitarra).
9. Paganini: Moisés (sobre la cuarta cuerda), violín.
10. Cassinelli: Variaciones de gato (guitarra).
11. Moszkowsky: Vals brillante (piano).
12. J. T. Morales: Argentina (guitarra).

A las 22: Hora oficial.

3er GRAN CONCURSO NACIONAL DE LOS CIGARRILLOS

EXTRACTO OFICIAL

DE LOS CUPONES PREMIADOS EN EL

SORTEO FEBRERO 1924

realizado el 29 de dicho mes, en nuestro local de la Oficina de Concursos, Av. CALLAO y SARMIENTO, ante los Escribanos Públicos de la Capital Federal, doctores Leopoldo E. Gutierrez y Jorge Ferrari, y numerosa concurrencia.

CUPÓN	PREMIO	CUPÓN	PREMIO	CUPÓN	PREMIO	CUPÓN	PREMIO
446	14	31.553	15	60.933	86	98.631	41
4.150	16	32.316	12	64.197	32	100 698	62
5.337	21	32.382	37	67.946	25	101.364	72
6.422	65	33.687	58	69.502	52	101.683	4
7.201	18	34.407	10	70.068	95	102.524	84
8.392	64	35.082	76	70.734	39	103.062	100
11.287	53	35.729	29	72.083	11	103.753	43
11.807	80	36.140	67	72.198	78	103.945	96
12.181	54	36.624	87	74.863	92	104.313	99
14.323	70	43.915	24	77.864	42	104.378	31
15.477	98	43.958	7	78.163	59	106.682	17
15.583	75	44.399	50	78.756	90	106.841	60
17.378	44	44.587	55	79.253	77	107.501	97
18.411	26	46.018	47	79.486	82	108.002	40
18.554	68	46.087	27	79.556	51	109.398	35
19.040	53	47.042	61	81.038	2	113.492	30
22.025	1	47.935	23	81.265	91	113.843	94
22.690	66	48.446	89	82.772	74	114.424	71
25.844	48	49.722	73	85.677	45	114.436	57
26.493	93	50.109	34	86.968	38	115.443	6
26.996	79	55.863	49	87.864	22	115.598	36
28.826	8	58.504	3	93.324	5	116.527	46
29.644	9	59.304	63	93.336	19	117.116	22
31.220	28	59.586	69	95.993	85	117.687	13
31.496	83	59.946	81	97.784	56	118.631	88

Otros Cupones Premiados

Con una cigarrera de «Alpaca»
TODOS LOS CUPONES CUYAS TRES ULTIMAS CIFRAS SEAN ESTAS: 753

Con un juego de cartera y billetera de cuero fino,
TODOS LOS CUPONES CUYAS TRES ULTIMAS CIFRAS SEAN ESTAS: 025

Con una máquina de afeitar «Ever Ready»,
TODOS LOS CUPONES CUYAS TRES ULTIMAS CIFRAS SEAN ESTAS: 038

Con una lapicera con depósito, pluma de oro,
TODOS LOS CUPONES CUYAS TRES ULTIMAS CIFRAS SEAN ESTAN: 504

Con una cartera de cuero fino, con filete, para caballero,
TODOS LOS CUPONES CUYAS TRES ULTIMAS CIFRAS SEAN ESTAS: 683

Con una máquina de afeitar «Ever Ready»,
TODOS LOS CUPONES CUYAS TRES ULTIMAS CIFRAS SEAN ESTAS: 324

Los premios pueden retirarse, mediante la presentación de los cupones premiados, en la Oficina Central del Concurso, Callao y Sarmiento, Buenos Aires, hasta los noventa días de la fecha del sorteo.

PICCARDO & CIA LTDA S. A. — Dres. LEOPOLDO E. GUTIERREZ y JORGE FERRARI, ESCRIBANOS PUBLICOS

El próximo Sorteo de los Cupones correspondientes a MARZO se realizará el 31 de igual mes.

CARRERAS DE CABALLOS

Hipódromo Argentino

LA REUNION DE MAÑANA

Comentarios, apronte y pronósticos

Se efectuará mañana en el hipódromo Argentino una interesante reunión de carreras, el programa es lo suficientemente completo como para que los numerosos aficionados que concurren a este circo puedan hacer sus apuestas con entusiasmo.

La prueba destinada a las potrancas reune un lote bastante respetable de las que harán su debut buena parte de ellas. En la carrera de potrillos, todos tienen su pedigree por cual [illegible] destacarse mayormente uno de otro.

En cuanto a las pruebas ordinarias el programa ofrece las condiciones necesarias al más exigente jugador.

PERFORMANCES Y APRONTES COMPLETOS DE LOS COMPETIDORES DE LA REUNION DE MAÑANA

PRIMERA CARRERA
Distancia, 1600 metros

OURO PRETO — Ganó con 52 kilos siendo segundo Insurrecto 56, tercero Carpancia 59, en 1'51" 2|5 los 1800 metros y luego con 66 fué no placé de Sensitivo 55 en 1'39" 4|5 los 1600 metros.
Con Lagomarsino aprontó en 40" 2|5.

ÑANDIPA — Con 46 kilos fué no placé de Mendocino 52, en 1'31" los 1500 metros y luego con 53 fué cuarto de Sensitivo 55, Blarney 52 y Nutriador 52 en 1'39" 4|5 los 1600 metros.
A la par de Lucano marcó 47".

APOGEO — Viene de La Plata.
Con E. Ruiz marcó 47. Anda muy bien.

VENGADORA — No placé con 56 kilos de Mendocino 52, en 1'31" los 1600 metros y luego con 50 fué no placé de Marbella 52 en 1'12" 4|5 los 1200 metros.
Con J. Vecino aprontó en 48".

OR FIN — Fué segundo de Integral en 1'52" 1|5 los 1800 metros y luego con 53 kilos fué no placé de Favorito 56 en 1'0" los 1100 metros.
Con Arcuri marcó 41".

CIVIL — Con 54 kilos fué no placé de Sensitivo 51 en 2'37" 4|5 los 1600 metros y luego con 51 fué no placé de Cartaginés 54 en 1'39 la misma distancia.
Con el peón marcó 42" 3|5.

BYNG BOY — No placé con 52 kilos de Integral 55 en 1'52" 1|5 los 1800 metros y luego con 44 fué no placé de Felino 48 en 2'38" los 2500 metros.
No corre

TALA — Con 47 kilos fué no placé de Dragador 52, en 1'44" 3|5 los 1700 metros y luego con 50 fué no placé de Mendocino 52, en 1'31" los 1500 metros.
Con J. Martin marcó 48" 1|5.

CHARMANT — Fué no placé con 48 kilos de Favorito 56 en 1'2" los 1100 metros y luego con 48 fué segundo de Marbella 52, en 1'12" 4|5 los 1200 metros.
Anda bien.

RADOLINE — No placé con 51 kilos de Brasileña 54 en 1'6" 3|5 los 1100 metros y luego con 46 fué cuarta de Marbella 52, Charmant 48 y Cabarí 58 en 1'12" 4|5 los 1200 metros.
A la par de Frangollo aprontó en 1.000 metros.

CLAMOROSO — Con 51 kilos fué no placé de Sensitivo 51 en 1'37" 4|5 los 1600 metros y luego con 50 fué no placé de Sensitivo 55, en 1'39" 4|5 la misma distancia.
Anda regular.

GUINDAO — No corre desde el año 1922 en Palermo.
Ayer con Garrido marcó 1' 2|5. Puede ganar.

GAVOTA — Con 46 kilos fué tercera de Vengadora 52, segunda Blarney 55, en 1'39" 4|5 los 1600 metros y luego con 46 [illegible] 52 en [illegible]

LUCKY DAY — [illegible]
Es difícil.

SEGUNDA CARRERA
Distancia, 1000 metros

DIASTASA — Corrió una vez siendo no placé de Ordalie en 53" 3|5 los 900 metros.
Anda regular.

NECESITADA — Debutó siendo tercera de Comedida, segunda Ordalie en 53" los 900 metros y luego fué tercera de Colosa, segunda Barandilla en 53" 3|5 la misma distancia.
Anda regular.

MENTIROSA — Es debutante.
Puede ganar.

ANATEMA — Es debutante.
Les gusta mucho.

MADRESELVA — Es debutante.
Es muy ligera.

TERCERA CARRERA
Distancia, 1000 metros

CAPABLANCA — Es debutante.
Anda muy bien.

LONG CHANCE — Corrió una vez siendo no placé de Sócrates en 53" 2|5 los 900 metros.
No corre

FALUCHO — Es debutante.
No corre

BRIBON — Es debutante.
Anda regular.

MINAVAL — Fué no placé de El Martillo en 47" 3|5 los 800 metros y luego fué no placé de Monedero en 53" 4|5 los 900 metros.
Puede correr bien.

LABARO — Es debutante.
Es muy ligero.

EL SUCESOR — Es debutante.
Anda regular.

VICTRIX — Es debutante.
Anda regular.

PARK LANE — Corrió una vez siendo no placé de Sócrates en 53" 2|5 los 900 metros.
Es difícil.

DON ROYAL — Es debutante.
Anda bien.

DESTUR — Es debutante.
No corre

CUARTA CARRERA
Distancia, 1000 metros

NUT CRACKER — Con 48 kilos fué cuarto de Doria 51, Noria 55 y Calcador 46 en 2'39" 3|5 los 2500 metros y luego con 47 fué no placé de La Dicha 47 en 2'35" 4|5 la misma distancia.
Anda regular.

GALENSE — Fué segundo con 51 kilos (en puesta con Maturrango 51) de Zeus 56 en 1'13 2|5 los 1200 metros y luego con 49 fué no placé de Hablilla 43 en 1'12" la misma distancia.
Les gusta.

LANZAFUEGO — No placé con 46 kilos de Charles Jacque 49 en 1'37" 4|5 los 1600 metros y luego con 52 fué no placé de Hablilla 43 en 1'12" los 1200 metros.
Marcó 34" 3|5.

MATURRANGO — Fué segundo (en puesta con Galense 51) con 51 kilos de Zeus 56 en 1'13" 2|5 los 1200 metros y luego con 49 fué cuarto de Hablilla 43, Despreciado 44 y Overall 49 en 1'12" la misma distancia.
Anda bien.

CABARI — No placé con 55 kilos de Integral 54 en 1'39" 3|5 los 1600 metros y luego con 58 fué tercero de Marbella 52 segundo Charmant 48 en 1'12" 4|5 los 1200 metros.
Con Pintado marcó 34" 1|5. Puede ganar.

MARBELLA — Ganó con 52 kilos siendo segundo Charmant 48, tercero Cabarí 58, en 1'12" los 1200 metros y luego con 53 fué no placé de Sensitivo 55 en 1'39" y 4|5 los 1600 metros.
Marcó 41".

HABLILLA — Con 49 kilos fué no placé de Chácharra 48 en 1'30" 3|5 los 1500 metros y luego ganó con 43, segundo Despreciado 44, tercero Overall 49, en 1'12" los 1200 metros.
Con di Biassi marcó 34" 1|5. Es enemiga.

BLARNEY — Ganó con 53 kilos, segundo Sensitivo 57, tercero Belfhegor 54, en 1'32" 1|5 los 1500 metros y luego con 53 fué segunda de Sensitivo en 1'39" 4|5 los 1600 metros.
Con Garrido aprontó en 34" 2|5. Anda bien.

AMOCHOL — Fué no placé de Prince Igor en 1'39" 4|5 los 1600 metros y luego con 48 kilos fu no placé de Zeus 56, en 1'13" 2|5 los 1200 metros.
Es el sport.

QUINTA CARRERA
Distancia, 1600 metros

SOLITO — Ganó con 53 kilos siendo segundo Trebolar 55, tercero Repórter 52 en 1'51" 3|5 los 1.800 metros y luego ganó con 53, segundo Prince Igor 51, tercero y último Condenador 46 en 2'21" 4|5 los 2200 metros.
Con Garrido, suave en 43" 2|5. Anda muy bien.

BARBIJO — Ganó con 51 kilos, segundo Murmullo 48, tercero Trebolar 48 en 1'36" 2|5 los 1.600 metros y luego con 47 fué tercero de Little Wing 42, segundo Tamarisco 40 en 1'36" 4|5 la misma distancia.
Con Acosta aprontó en 47" 2|5. Puede ganar.

MURMULLO — Con 51 kilos fué tercero de Trebolar 48, segundo Repórter 51 en 2'4" 3|5 los 2.000 metros y luego con 48 fué segundo de Barbijo 51 en 1'36" 2|5 los 1.600 metros.
Con R. Pelletier y a la par de Mazepa marcó 41".

CARTUCHO — No placé con 54 kilos de Overall 54 en 1'3" 1|5 los 1.500 metros y luego ganó con 50, siendo segundo Bariloche 49, tercero Prince Igor 49 en 1'53" 1|5 los 1.800 metros.
Con Leguisamo y a la par de The Blind aprontó en 41".

OVERALL — Con 55 kilos fué tercero de Rey de Roma 55, segunda Marquise 56, en 1'39" 3|5 los 1600 metros y luego con 51 fué no placé de Cartucho 50, en 1'53" 1|5 los 1800 metros.
No corre

REY DE ROMA — Fué segundo con 55 kilos de Almirante 55 en 1'37" 4|5 los 1.600 metros y luego ganó con 55, segunda Marquise 56, tercero Overall 55 en 1'39" 3|5 la misma distancia.
Con S. Ruiz y a la par de Místico aprontó en 1' 2|5.

ALMIRANTE — Ganó con 55 kilos, siendo segundo Rey de Roma 55, tercero Pretender 52 en 1'37" 4|5 los 1.600 metros y luego con 55 fué no placé de Rey de Roma 55 en 1'39" 3|5 la misma distancia.
Con Canessa, ayer marcó 1' 2|5.

TIMBA — Con 53 kilos fué tercera de Chácharra 48, segunda Chimere 49 en 1'30" 3|5 los 1.500 metros y luego ganó con 53, segunda Calabria 54, tercera Meneguina 51 en 1'39" 4|5 los 1.600 metros.
No corre

POLVORIN — Fué segundo de Obelisco en 1'50" 4|5 los 1.800 metros y luego ganó, siendo segundo Attaché, tercero Veneciano en 1'39" los 1.600 metros.
Con E. Ruiz y a la par de Matorral marcó 48" 2|5.

BARILOCHE — Con 52 kilos fué cuarto de Almirante 55, Rey de Roma 55 y Pretender 52 en 1'37" 4|5 los 1.600 metros y luego con 49 fué segundo de Cartucho 50 en 1'53" 1|5 los 1.800 metros.
Con Altamiranda aprontó en 41" 4|5.

SANDOKAN — Fué no placé en el clásico Pedro Chapar, ganado por Tapial en 2'4" 3|5 los 2.000 metros y luego con 49 kilos fué no placé de Cartucho 50 en 1'59" 1|5 los 1.800 metros.
No corre

14 DE JULIO — Fué segundo de Bariloche en 1'39" 2|5 los 1.600 metros y luego ganó, siendo segundo Hablantín, tercero The Blind en 1'37" la misma distancia.
No corre

SEXTA CARRERA
Distancia, 2000 metros

DESPRECIADO — Con 44 kilos fué segundo de Hablilla 43 en 1'12" los 1.200 metros y luego con 55 fué no placé de Rey de Roma 55 en [illegible] los 1.600 metros.
Con Acosta aprontó en [illegible]

CHELFORO — [illegible] de Rey de Roma, The Blind y 14 de Julio en 1'38" los 1.600 metros y luego ganó, segundo Sforza, tercero The Blind en 1'37" 1|5 la misma distancia.
Con Garrido marcó 43".

CASTO — No placé con 52 kilos de Solito 53 en 1'51" 3|5 los 1.800 metros y luego con 48 fué cuarto de Cartucho 50, Bariloche 49 y Prince Igor 49 en 1'53" 1|5 la misma distancia.
Con el peón aprontó en 41" 3|5.

14 DE JULIO — Ver la quinta carrera.
Con Vecino y a la par de Narval marcó 46" 4|5.

PRETENDER — Fué cuarto de Morrongo, Ranquilcó y Roi de Trefle en 1'31" 4|5 los 1.500 metros y luego fué tercero de Almirante, segundo Rey de Roma en 1'37" 4|5 los 1.600 metros.
Con Lagomarsino marcó 47" 4|5.

PRINCE IGOR — Fué cuarto con 55 kilos de Rey de Roma 55, Marquise 56 y Overall 55 en 1'39" 3|5 los 1.600 metros y luego con 49 fué tercero de Cartucho 50, segundo Bariloche 49 en 1'53" 1|5 los 1.800 metros.
Con Pelletier aprontó en 41" 3|5.

SEPTIMA CARRERA
Distancia, 1600 metros

HIJO MIO — Con 61 kilos fué no placé de Rosy Queen 46 en 1'37" 1|5 los 1.600 metros y luego ganó (18 de marzo de 1923) con 60, siendo segundo Bemno 46, tercera Rosy Queen 48 en 1'36" 4|5 la misma distancia.
No corre

SIERRA LEONA — Ganó con 54 kilos el clásico Carlos Tomkinson, siendo segunda Timba 52, tercera Reina 54 en 1'37" 3|5 los 1.600 metros y luego ganó con 45, segundo Pibe 48, tercero Tamarisco 42 en 1'38" la misma distancia.
Es la favorita.

MISTICO — Ganó con 59 kilos, segundo Copiapó 47, tercero Bajazet 51 en 1'36" 4|5 los 1.600 metros y luego con 55 fué cuarto en el clásico Arenales de Ciervo 58, Brown 57 y Tangago 60 en 1'36" 2|5 la misma distancia.
A la par de Rey de Roma, ayer marcó 1' 2|5.

TELADI — No placé con 58 kilos de Pibe 45, en 1'36" 4|5 los 1600 metros y luego con 56 fué no placé de Little Wing 42, en 1'36" 4|5 la misma distancia.
No responde.

PARDON — Con 52 kilos fué no placé de Pibe 45 en 1'36" 4|5 los 1.600 metros y luego con 51 fué no placé de La Dicha 43 en 2'15" 1|2 los 2.200 metros.
No corre

LEMUN — Con 47 kilos fué no placé de Little Wing 42 en 1'36" 4|5 los 1.600 metros.
A la par de Ordalie marcó 35".

ZEUS — Ganó con 56 kilos, siendo segundos Maturrango 51 y Galense 51 en 1'13" 2|5 los 1.200 metros y luego fué con 57 no placé de Hablilla 43 en 1'12" la misma distancia.
Con Arcuri marcó 40" 3|5.

COPIAPO — Fué segundo con 46 kilos de Pibe 45 en 1'36" 4|5 los 1.600 metros y luego con 47 fué segundo de Pitusa 53 en 1'36" 4|5 la misma distancia.
Con Lagormasino marcó 42" 2|5. Es enemigo.

NUTRIADOR — Ganó con 48 kilos, siendo segundo Llanero 54, tercero Dragador 48 en 1'38" 1|5 y luego con 52 fué tercero de Sensitivo 55, segunda Blarney 52 en 1'39" 4|5 la misma distancia.
A la par de Condena marcó 1'.

CABARI — Ver la cuarta carrera.
No corre

CARTUCHO — Ver la quinta carrera.
No corre.

OCTAVA CARRERA
Distancia, 2500 metros

PODEROSA — Con 59 kilos fué segunda de Decamps 50 en 2'36" 4|5 los 2.500 metros y luego con 59 fué cuarta y última de Arancedo 49, Decamps 52 y Préstamo 51 en 3'13" 3|5 los 3.000 metros.
Con Garrido aprontó en 58" 4|5.

BRINCADOR — Ganó con 53 kilos, segundo Doria 53, tercero Pashá 59 en 2'36" 1|2 los 2.500 metros y luego ganó con 56, segundo Cafard 46, tercero Atención 55 en 2'21" 2|5 los 2.200 metros.
Es dudoso.

PRESTAMO — Con 51 kilos fué tercero de Arancedo 49, segundo Decamps 52 en 3'13" 3|5 los 3.000 metros y luego con 56 fué no placé de Doria 51 en 2'39" 3|5 los 2.500 metros.
Con Morales marcó 59" 3|5.

ATENCION — Fué cuarto con 49 kilos de La Dicha 43, Pashá 53 y Narval 48 en 2'15" 1|2 los 2.200 metros y luego con 55 fué tercero de Brincador 56, segundo Cafard 46 en 2'21" 2|5 la misma distancia.
Con Ardouin, aprontó en 47" 2|5.

SOR BELEN — No placé con 52 kilos en la que hicieron puesta Para hoy 54 y Decamps 50 en 2'17" 2|5 los 2.200 metros y luego con 50 fué cuarta de La Dicha 47, Doria 51 y Doña Cucha 44 en 2'35" 4|5 los 2.500 metros.
Puede correr bien.

DORIA — Con 51 kilos fué segundo de La Dicha 47 en 2'35" 4|5 los 2.500 metros y luego con 53 fué segundo de Brincador 53 en 2'36" 1|2 la misma distancia.
Con Coronel marcó 1'2". Es enemigo.

SUFRA! — Fué cuarto con 53 kilos de Jaipur 48, Felino 47 y Narval 52 en 2'19" 4|5 los 2.200 metros y luego con 52 fué no placé de Brincador 56 en 2'21" 2|5 la misma distancia.
A la par de Maneador marcó 59" 4|5.

FELINO — Ganó con 50 kilos, segunda Isla 52, tercero Famoso 49 en 2'36" 4|5 los 2.500 metros y luego con 53 fué no placé (rodó) de Arancedo 49 en 2'38" 3|5 la misma distancia.
A la par de Pibe marcó 59" 4|5. Es el favorito.

DOÑA CUCHA — No placé con 45 kilos de Little Wing 42 en 1'38" 4|5 los 1.600 metros y luego con 44 fué tercera de La Dicha 47, segundo Doria 51 en 2'35" 4|5 los 2.500 metros.
Con Canessa aprontó en 50".

KABILA — Con 53 kilos fué no placé de Solito 53 en 1'51" 3|5 los 1.800 metros y luego con 45 fué no placé de Timba 45 en 1'37" 4|5 los 1.600 metros.
Con Cassaigne marcó 59' 2|5. Es el sport.

REY DE ROMA
El hijo de Saint Wolf es el favorito de LA EPOCA

BARBIJO
Es el que cuenta con la mejor corrida

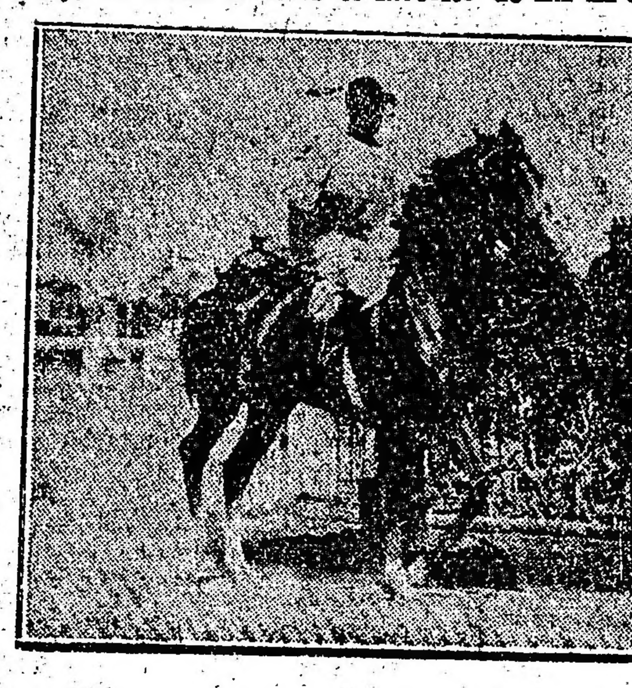

POLVORIN
Ha sido preparado especialmente por el entraineur N. Moreno, y no hay duda de que costará ganarlo

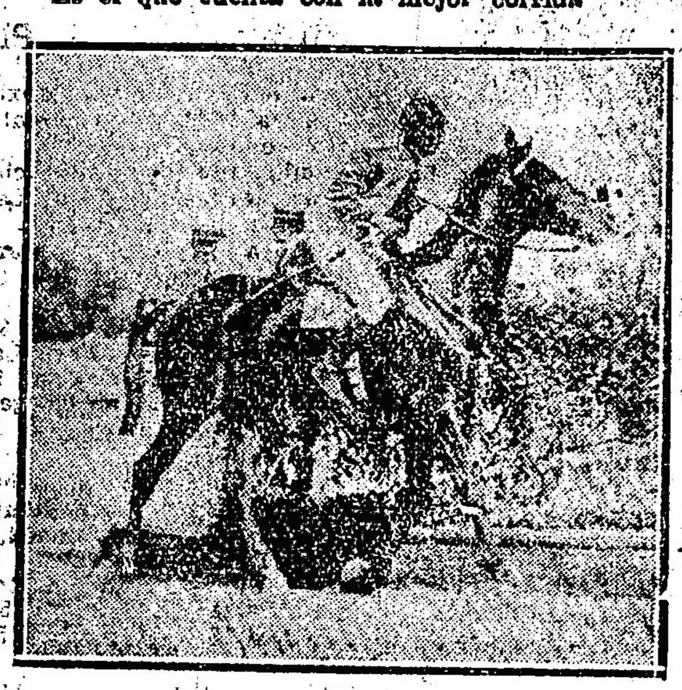

SOLITO
El hijo de Verdun que, según su caballeriza, es un caballo clásico, será el preferido de la cátedra

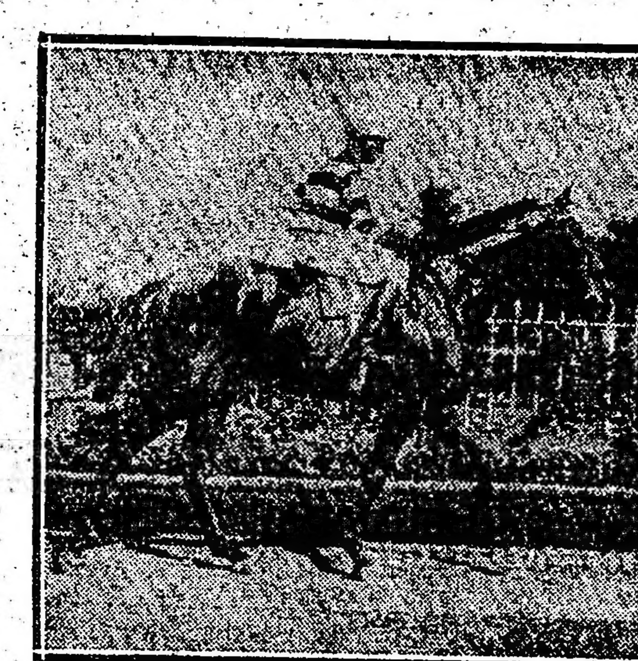

ALMIRANTE
El hijo de Sangre Azul mejorará notablemente su última performance

MURMULLO
El representante de la Petite Ecurie es el sport de la carrera

Ñandipá, Apogeo, Or Fin, Charmant y Guindao son competidores con pretensiones en la prueba inicial

Muy difícil se presenta la elección de candidatos en la prueba inicial del programa donde los más autorizados han estado actuando recientemente en La Plata.

Entres estos está Apogeo que ha realizado una excelente campaña y que hoy dirigido por Emilio Ruiz cubrió 800 metros en 47".

Ñandipá, que entró cuarto el domingo último a pesar de que anda algo delicado de sus miembros puede competir con éxito con los anteriores.

Or Fin es otro de los indicados a poder ganar.

El propio hermano de Ordalie esta mañana dirigido por el jockey Arcuri cubrió 700 metros en 41".

Pueden citarse también Guindao que cuenta una corrida de 1'53" en 1800 metros y Charmant que tiene un puesto de segundo en Palermo, bastante recomendable.

Cabarí, Hablilla y Lanzafuego en el handicap de velocidad

Muy complicada se presenta esta prueba de velocidad.

Nuestras preferencias van a estar por Cabarí de quien tenemos informes inmejorables y quien esta mañana con S. Pintado cubrió 600 metros en 34" con 2|5.

Pueden oponerle resistencia al hijo de Essling Habililla que anda corriendo mucho y que es sumamente veloz, la que con M. di Biassi marcó esta mañana 34" 1|5 en 600 metros.

Por otra parte se recomienda Lanzafuego que ha sido preparado especialmente para esta prueba.

Galense a pesar de su última defección es conveniente no descuidarlo.

En el clásico Apertura serán los preferidos de la opinión Rey de Roma y Solito — Polvorín y Barbijo producirán una gran carrera

Resultará muy interesante la primera prueba clásica de la temporada.

Es creencia general que Solito resultará el ganador de esta prueba.

El hijo de Verdun convenientemente preparado y con ejercicios sobresalientes hoy, con la monta de J. Garrido trabajó suave en 43" 2|5.

Nosotros nos vamos a inclinar por Rey de Roma que en tren de progresos puede resultar en Saint Wolf muy regular.

Ayer dirigido por S. Ruiz y a la par de Místico cubrió 1000 metros en el recomendable tiempo de 1' 2|5.

Polvorín es otro de los concurrentes con una preparación esmerada para esta prueba.

El hijo de Craganour esta mañana, a la par de Matorral comprobó encontrarse en gran estado de preparación marcando 48" 2|5 en 800 metros.

Barbijo tiene también grandes partidarios. Este hijo de Amsterdam que tiene una soberbia corrida, pasó los 800 metros en 47" |5.

El entraineur Valentín Fernández tiene verdadera fe en su pupilo para este compromiso.

Almirante que ayer marcó 1' con 2|5 en 1000 metros y Cartucho son otros dos concurrentes que han de dar interés a la carrera y que han de desempeñarse bien.

Prince Igor, Despreciado y 14 de Julio son los indicados a obtener su segunda victoria

Sólo seis concurrentes tendrá el premio Tesón.

Price Igor, tercero el domingo último en la carrera ganada por Cartucho será nuestro favorito.

El hijo de Perrier dirigido por R. Pelletier, cubrió 700 metros en 41" 3|5.

Su adversario de mayor consideración parece ser 14 de Julio.

El representante del stud Capitán Bustos, hoy, a la par de Narval cubrió 800 metros en 46" 4|5.

Tienen su chance también, Despreciado, Chelforó y Pretender, lo que equivale a decir que es una carrera abierta a las pretensiones de la mayoría.

Sierra Leona es la candidata obligada en el handicap de la milla

Esta excelente hija de Saint Wolf que continúa aún invicta y que está colocada en los handicaps con solo 48 kilos tiene todas las probabilidades de imponerse una vez más.

Las adversarias de la pupila del stud Cantón, que son Copiapó que anda actuando discretamente y Místico que va algo pesado será necesario que la yegua produzca una carrera falsa para llegar a vencerla.

Felino y Doria se destacan en la carrera final

Después de algunos meses de reposo anuncia su rentrea en plena posesión de sus medios Felino.

El hijo de Sandal con ensayos que permiten creer que ha ha recuperado su forma como la comprobó en su corrida de 2'39" los 2500 metros y en su apronte de ayer a la par de Pibe marcando 59" 4|5, si no es muy molestado puede resultar el ganador.

El adversario de mayor consideración de nuestro favorito es Doria.

El representante del stud Shorthorn que mantiene su buen estado de preparación, dirigido por M. Coronel esta mañana hizo 1000 metros en 1'2".

Kábila con el reducido peso que lleva y teniendo en cuenta su apronte de ayer de 59" 2|5 los 1000 metros, puede señalarse como una posible sorpresa.

Competidores y montas

PREMIO SABLE
Distancia, 1600 metros
1a. carrera — A las 14

1	Ouro Preto	4|58	J. J. Lagoma
2	Ñandipá	4|56	R. Peña
3	Apogeo	4|56	E. Ruiz
4	Vengadora	4|55	J. Vecino
5	Or Fin	4|54	F. Arcuri
6	Civil	4|54	M. Altamiran
7	Byng Boy	4|54	no corre
8	Tala	5|53	P. Martín (a
9	Charmant	4|52	A. Lallana
10	Radoline	5|52	O. Morales (
11	Clamoroso	4|51	X. X.
12	Guindao	4|58	J. Garrido
13	Gavota	4|48	E. Orduna
14	Lucky Day	4|46	M. Acosta

PREMIO LE TEMPS
Distancia, 1000 metros
2a. carrera — A las 14.30

1	Diastasa	2|54	E. Canessa
2	Necesitada	2|54	F. Arcuri
3	Mentirosa	2|54	J. Alonso (a.
4	Anatema	2|54	E. Ruiz
5	Madreselva	2|54	R. V. Lanatti

PREMIO JOVIAL XII
Distancia, 1000 metros
3a. carrera — A las 15

1	Capablanca	2|54	E. Ruiz
2	Long Chance	2|54	No corre
3	Falucho	2|54	No corre
3	Bribón	2|54	M. Acosta
5	Minaval	2|54	M. Coronel
6	Lábaro	2|54	R. V. Lanatti
7	El Sucesor	2|54	M. di Biassi
8	Victrix	2|54	R. Rodríguez
9	Park Lane	2|54	M. Altamiran
10	Don Royal	2|54	G. Ardouin
11	Destur	2|54	No corre

ROYAL ADMIRAL
Distancia, 1000 metros
4a. carrera — A las 15.30

1	Nut Cracqer	6|54	J. Alonso (a.
2	Galense	3|53	M. Acosta
3	Lanzafuego	3|53	E. Canessa
4	Maturrango	3|53	C. Quijano
5	Cabarí	4|53	S. Pintado (
6	Marbella	5|51	E. Peñaloza
7	Hablilla	3|49	M. di Biassi
8	Blarney	4|49	J. Garrido
9	Amochol	3|49	V. Cassaigne

PREMIO APERTURA
Distancia, 1600 metros
5a. carrera — A las 16

1	Solito	3|56	J. Garrido
2	Barbijo	3|56	M. Acosta
3	Murmullo	3|55	R. Pelletier
4	Cartucho	3|54	I. Leguisamo
5	Overall	3|54	No corre
6	Rey de Roma	3|54	S. Ruiz
7	Almirante	3|54	E. Canessa
8	Timba	3|54	no corre
9	Polvorín	3|53	E. Ruiz
10	Bariloche	3|53	M. Altamiran
11	Sandokan	3|53	no corre
12	14 de Julio	3|53	no corre

PREMIO TESON
Distancia, 2000 metros
6a. carrera — A las 16.30

1	Despreciado	3|55	M. Acosta
2	Chelforó	3|55	J. Garrido
3	Casto	3|55	S. Pintado
4	14 de Julio	3|55	J. Vecino
5	Pretender	3|55	A. Lallana (
6	Prince Igor	3|55	R. Pelletier

PALO SANTO
Distancia, 1600 metros
7a. carrera — A las 17

1	(Hijo Mío	5|62	no corre
2	(Sierra Leona	3|48	M. Acosta
3	Místico	4|60	R. Pelletier
4	Teladí	4|57	A. Cabrera (
5	Pardon	3|52	No corre
6	Lemun	6|51	M. Altamiran
7	Zeus	3|50	F. Arcuri
8	Copiapó	3|48	A. Lallana (
9	Nutriador	4|46	E. Orduna
10	Cabarí	4|45	no corre
11	Cartucho	3|44	no corre

PREMIO FAMOSO
Distancia, 2500 metros
8a. carrera — A las 17.30

1	Poderosa	5|59	E. Ruiz
2	Brincador	4|57	M. Acosta
3	Préstamo	4|54	S. U. Morales
4	Atención	6|53	G. Ardouin
5	Sor Belén	5|53	A. Lallana (a
6	Doria	4|51	J. Garrido
7	Sufra!	4|50	R. Rodríguez
8	Felino	4|50	M. Altamiran
9	Doña Cucha	4|47	J. Canal
10	Kábila	3|40	V. Cassaigne

Los nuevos productos

POTRANCAS

Diastasa—
Ya ha disputado una carrera sin tener mayor figuración.
Anda regular.
Con E. Canessa, aprontó en 35" y 2|5.

Necesitada—
Es la única que tiene puestos de placé.
La pupila del stud Argentino puede resultar la ganadora.
Con F. Arcuri y a la par de Saint Goar, trabajó en 600 metros. Anda bien.

Mentirosa—
Termina de debutar sin tener mayor figuración.
Marcó 36".

Anatema—
Debutante, por Asturiano y Peñola, del sutd Atucha J., al cuidado de Rosendo Aquina.
Está preparada como para poder ganar.
Con E. Ruiz, trabajó al freno, a la par de Encrucijada, en 36".

Madreselva—
Debutante, por Saint Emilión y Marita, del stud E. L., al cuidado de Justo Insúa.
Es candidata a poder ganar.
Con R. V. Lanatti, marcó 35" 3|5.

POTRILLOS

Capablanca—
Debutante, por The Panther y Sixpanuyo, del stud Moreno N., al cuidado de Naciano Moreno.
Tiene ejercicios bastante recomendables y puede ganar.
Con E. Ruiz, aprontó en 35". Será nuestra favorita.

Bribón—
Debutante, por Sandunguero y Brisa, al cuidado de Pedro P. Goldar.
Puede iniciarse regular.

Minaval—
A pesar de que sus carreras no dicen nada, nuestro repórter insiste en que los ejercicios de este hijo de Val d'Or son muy recomendables.
Con M. Coronel, marcó 29" 2|5.

Lábaro—
Debutante, por San Vicente II y Last Chance, del stud La Mostaza, al cuidado de Amadeo Bonetto.
Anda como para ganar.
Con R. V. Lanatti, aprontó en 34" y 3|5.

El Sucesor—
Debutante, por Jovial XII y Tímides, del stud Paraná, al cuidado de José Mayer.
Puede desempeñarse regular.
Con J. Garrido, marcó 35".

Victrix—
Debutante, por First Water y Copla, del stud Paracaídas, al cuidado de Valentín Fernández.
No lo creemos mayormente.
Con Essen y a la par de Narcisín, marcó 35".

Park Lane—
Ha disputado una carrera, sin resultado digno de mención.
Con Altamiranda, marcó 38".

Don Royal—
Debutante, por Fripón y Delphine, del stud El Vencedor, al cuidado de Isólino Perez.
Anda regular.
Aprontó en 36".

Caballos recomendados

Primera carrera. — APOGEO — Or Fin.
Segunda carrera. — ANATEMA. — Necesitada.
Tercera carrera. — CAPABLANCA — Labaso.
Cuarta carrera. — CABARI — Galense.
Quinta carrera. — REY DE ROMA — Solito.
Sexta carrera. — PRINCE IGOR — 14 de Julio.
Séptima carrera. — SIERRA LEONA — Copiapó.
Octava carrera — DORIA — Felino

Pronósticos de la prensa para la reunión de mañana en Palermo

	1a. carrera	2a. carrera	3a. carrera	4a. carrera	5a. carrera	6a. carrera	7a. carrera	8a. carrera	MES DE ENERO Gan.	Plac.	N. c.	Gan.	Plac.	N. c.
LA EPOCA	Apogeo	Anatema	Capablanca	Cabarí	Rey de Rom	Prince Igor	Sierra Leon	Doria	18	18	5			
El Diario	Ñandipá	Necesitada	Capablanca	Galense	Polvorín	14 de Julio	Stud Cantón	Doria	23	16	4			
Tit Bits	Guindao	Necesitada	Capablanca	Galensé	Polvorín	14 de Julio	Copiapó	Doria	22	18	5			
Caras y Caretas	Or Fin	Anatema	Capablanca	Hablilla	Barbijo	14 de Julio	Copiapó	Poderosa	22	18	5			
El Telégrafo	Ñandipá	Necesitada	Lábaro	Galense	Solito	14 de Julio	Sierra Leona	Brincador	19	19	10			
Guarino	Apogeo	Anatema	Capablanca	Hablilla	Barbijo	14 de Julio	Copiapó	Doña Cucha	19	19	6			
La Tarde (La Plata)	Ñandipá	Necesitada	Capablanca	Galense	Solito	Pretender	Místico	Doria	19	14	6			
Giornale d'Italia	Ouro Preto	Madreselva	Minaval	Blarney	Cartucho	Prince Igor	Sierra Leon	Atención	18	18	5			
Palermo	Or Fin	Anatema	Capablanca	Cabarí	Solito	Prince Igor	Stud Cantón	Felino	18	18	7			
El Tiempo (Córdoba)	Ñandipá	Anatema	Capablanca	Lanzafuego	Solito	Chelforó	Sierra Leon	Brincador	18	18	8			
Sport (La Plata)	Ñandipá	Anatema	Capablanca	Lanzafuego	Solito	Chelforó	Sierra Leona	Brincador	18	18	8			
La Unión	Ñandipá	Anatema	Capablanca	Lanzafuego	Solito	Chelforó	Sierra Leona	Brincador	18	18	8			
Le Courrier de La Plata	Apogeo	Anatema	Capablanca	Galense	Barbijo	Chelforó	Stud Cantón	Poderosa	18	14	11			
El Diario Español	Or Fin	Anatema	Cpablanca	Galense	Rey de Ror	14 de Julio	Stud Cantón	Felino	17	23	6			
La Voz Argentina	Byng Buy	Necesitada	Last Chance	Hablilla	Solito	Chelforó	Sierra Leon	Felino	17	21	7			
O'Balillo	Byng Boy	Necesitada	Last Chance	Hablilla	Solito	Chelforó	Sierra Leona	Felino	17	21	9			
Ultima Hora	Ñandipá	Necesitada	Capablanca	Galense	Solito	14 de Julio	Copiapó	Doria	17	21	7			
El Argentino (La Plata)	Vengadora	Madreselva	Mihaval	Galense	Rey de Ron	Prince Igor	Stud Cantón	Doria	17	14	12			
Fray Mocho	Guindao	Necesitada	Long Chance	Galense	Solito	Prince Igor	Stud Cantón	Doria	16	11	6			
La Voz	Lucky Card	Diastasa	Lábaro	Cabarí	Solito	Prince Igor	Sierra Leona	Doria	16	8	4			
La Razón	Apogeo	Anatema	Capablanca	Galense	Solito	14 de Julio	Copiapó	Doria	15	19	8			
Il Roma	Apogeo	Anatema	Capablanca	Hablilla	Barbijo	Pretender	Copiapó	Doña Cucha	14	17	5			
País Libre	Byng Boy	Diastasa	Lábaro	Cabarí	Cartucho	Casto	Nutriador	Sor Belén	14	13	8			
La Patria degli Italiani	Ouro Preto	Diastasa	Lábaro	Cabarí	Solito	Prince Igor	Sierra Leon	Doria	13	16	6			
El Heraldo (Belgrano)	Apogeo	Anatema	Capablanca	Hablilla	Rey de Ron	Prince Igor	Copiapó	Doña Cucha	12	14	6			

"CASINO PIGALL"
MAIPU 340 — U. T. 7149 (Avenida)
EL CABARET MAS DIVERTIDO PARA LA JUVENTUD
Todos los jueves grandes noches de gala
Sorprendente éxito de las artistas: Gamette, Waltas, Lola, Dabiron, Raymonde, Christiane, Vernon.
ORQUESTAS TIPICA Y AMERICANA
Todos los días secciones
[illegible] TANGO, SOIREE Y CHAMPAGNE
Salones reservados

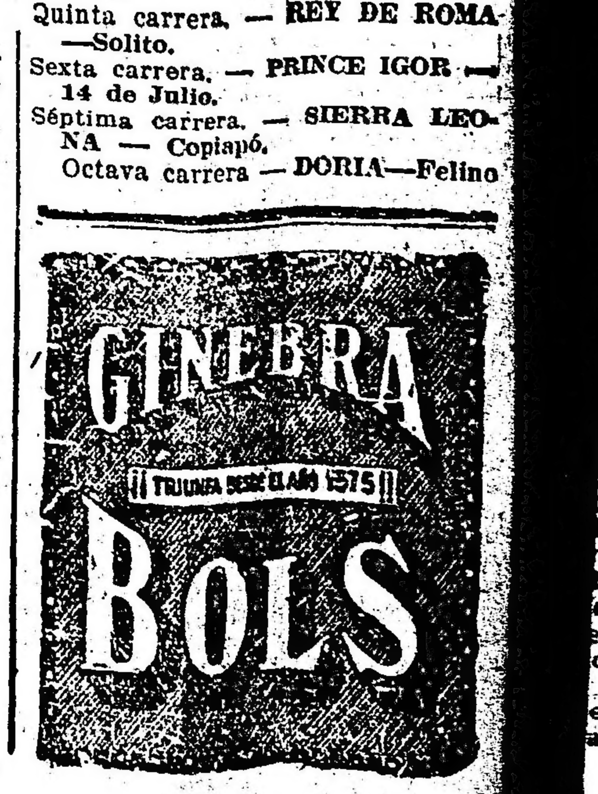

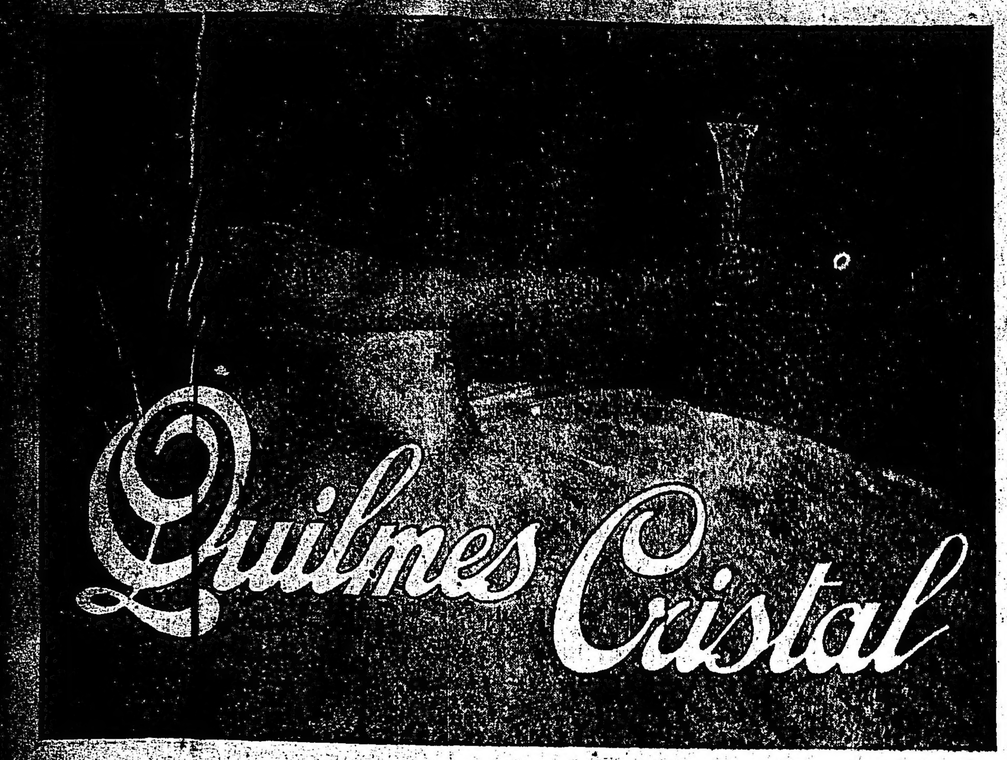

Hemos oído decir

Que Solito, el preferido de la cá... en el clásico Apertura, corre ... de ser vencido.

Que Rey de Roma, estando la ... en buenas condiciones, puede ... que el hijo de Saint Wolf ... grandes adelantos y ... admirablemente a la ... mático.

Que Barbijo, de acuerdo con su ... de 1' 39" puede ser un se... tidor.

Que el entrenador Naciano Mo... rendado en Polvorín.

Que Apogeo ... erdo con su ... en La ... es un gran ... to.

Que el hijo de ... esta maña... clasificado bien en su ...

Que Or Fin ... condiciones ... superior.

Que Quisiano ... e con una ... carrera.

Que Charmer ... de los ... ganar.

Que Anteo ... debut con ... tables a ...

Que Escudero ... debatan ... puede ma... pudiera.

Que Bodoquena ... hija de ... Pellico ... condi...

Que el entrenador ... Martín Arastna; al ... Valentín Guilbert, ... y otros; al Este, Suc. Sil...

Harde Seeber

... JUDICIAL. — POR DIS... de lo civil doctor ... secretaría del doctor ... Lupo con... a la venta de ... en la pro... sur de Mercedes ... Dimensiones: ... con Felipe ... sobre el ca... al sud, lin... 1122 metros ... y Corradi. ... Base, pe...

... las 15, en ... flores Pablo ... 31. A cuenta ... o/o.—Martillero. ... marzo 10.

Harper Oliver

... JUDICIAL. — LOTES ... chalet sitúa... ... Moreno y ... 441 m. ... Su ... al Este ... fondo ... Norte. Com... ... lerías, ba... ... pisos de ... 23, equiva... ... tasación. ... frente a las ... Saavedra ... en de 10 a ... por 50 a 52 ... seis cuadra... ... Alta Gracia ... paraje de mu... ... están situados ... 41. Bases: ... ana 34 y 25 ... 07 el m. c. ... ana 34, con... ... doba $ 0.87 ... de la man... ... ers a $ 0.67 ... lotes fren... escrituras ... ores Oscar ... Rumes. Ven... ... juez de pri... ... Isaac Arriola, ... Conde, en el ... feta Hassel... ... Guillermo ...

El sábado 1 de marzo, a las 16, en Alta Gracia, en las mismas propiedades. 8 o|o a cuenta de precio y 2 o|o de comisión. — Barros y Oliver.

19|361 v. mzo. 1

Serodino Cía.

JUDICIAL. — CAMPO UBICADO EN la Provincia de San Luis, sobre la costa del Río Salado, entre los paralelos 35 y 36, o sea, la mitad Sur del lote señalado en el plano con el número 2, sección 17, letra C.

SUPERFICIE: 5.000 hectáreas según títulos, siendo su perímetro compuesto por tres lados lineales y el cuarto lo forma el Río Salado.

El campo no tiene mejoras ni alambrado alguno, es apto para ganadería, en la proporción que lo son los de esa zona. Sobre la costa del Río Salado, hay algunos bosques de madera dura, predominando el algarrobo.

Las estaciones más próximas son La Maroma y La Unión, ambas sobre la línea del F. C. O., que va hacia la Colonia Alvear.

Tasación, $ 15 la hectárea, o sean, $ 75.000. Base retasada $ 37.500. Venta ordenada en el juicio que le sigue el Banco de Italia y Río de la Plata por cobro hipotecario contra don Andrés Luzio y Sucesión de Federico Luzio. Juzgado del doctor Lagos, secretaría del doctor Pallejá. Seña 8 %. Comisión 2 %.

Más datos, en nuestra oficina, Avenida de Mayo 686.

El sábado 15 de marzo de 1924, a las 15 horas, en nuestro escritorio.

19|407 v. marzo 14.

Rufino de Elizalde y Cía.

JUDICIAL. — CASA EN VILLA MADERO, a 15 cuadras de la estación, en el paraje denominado Villa Celina. Edificada en los lotes 25 y 26 de la manzana 32, que miden en conjunto 17m32 de frente al S. E. a calle sin nombre, por 17m02 de fondo. Consta de 2 piezas grandes y w. c. Base $ 2.200.

El domingo 16 de marzo, a las 16 horas, en la misma. Venta ordenada por el señor juez Dr. J. Isaac Arriola, secretaría Saguier, en el juicio sucesorio de don Juan B. Ferrera. Seña 8 o|o. Comisión 2 o|o. Informes, Sarmiento 337.—Rufino de Elizalde y Cía.

19|416 v. mzo. 15

Cartaginés fué ensayado en 2.200 metros

Como lo hemos informado este pupilo del entraineur Amadeo Bonetto, disputará algunos handicaps de fondo. Y demás está decir que si conserva el alto grado de trabajo que se le conoce, obtendrá más de un triunfo, en esa clase de prueba.

Con la monta de J. J. Lagomarsino, Cartaginés fué ensayado esta mañana en 2.200 metros marcando 2'20".

Entrevero fué corrido en 3.000 metros

El hijo de Carlos XII, se desempeña muy bien en privado.

Con V. Casalgne, cubrió esta mañana 3.000 metros en 3'16" 2|5 sin ser mayormente exigido.

Frangollo cubrió 1.000 metros en 1'1" 3|5

Este representante del stud Indécis que al debutar no pudo desempeñarse como era de esperarse debido a un serio contratiempo, está en condiciones de ganar en cuanto vuelva a ser presentado en público.

Dirigido por F. Arcuri, Frangollo cubrió hoy 1000 metros en 1'1" 3|5 con lindo final.

Hipódromo de La Plata

Para la reunión del próximo lunes se ha hecho la siguiente asignación de peso.

Premio Atolengo, distancia 1200 metros: Yo Lía 55 kilos, La Espía 55, Suerte Clavada 55, Na Toribia 55, Saboya 55, Primicia Santa 55, Betisse 55, Avichucha 55, Oh Yes 55, Gomina 55.

Premio Abrax, distancia 1300 metros: Tarascón 55 kilos, Lapidary 55, Perí Peró 55, Sol de Sol 55, Samán 55, Nogalito 55, Elegante 55, Obeissant 55, Trompa 55, Mistongo 55.

Premio Abú, distancia 1000 metros: Milagroso 54 kilos, Náutico 54, Robespierre 54, Montano 54, Pashá Bey 54, Bierlot 54, Chicho 54, Según Sea 54, Empujón 54, Puño de Oro 54, Paisana 52, Malita 52, Nice 52, Ranta 52, Hasta Aquí 52, Iberita 52.

Premio Acadia, distancia 1500 metros: Infierno 56 kilos, Terrón 56, Tala 55, Atajo 55, Chalupa 54, Bienvenida IV 54, Sisal 54, Chodlo 53, Grisdor 52, San Guillermo 52, Chuca 51, Mon Vieux 51, Festejante 51, Payanca 50.

Premio Aceituna, distancia 2100 metros: Salinera 59 kilos, Cantador 54, Nombre 53, Quijote 52, Motín 50, Desdeñosa 47, Solferino 47, Largador 45, Pial de Vulcao 45.

Premio Acidera, distancia 1400 metros: Vivaz 57 kilos, Michito 56, El Manco 56, Polar Wind 55, Apolo 55, Dantoncito 54, Pagano 53, Mi Sombra 53, Polipi 53, Foguito 53, Mi Paica 52, Campoamor 52, Brillantina 51, Pisa Morena 51, Cruz 50, Trompa 50.

Premio Acróstico, distancia 1600 metros: Don't 63 kilos, Nombre 58, Armel 57, Don Domingo 54, Nopalito 53, Desdeñosa 52, El Loco 52, Marol 52, Con Garbo 50, Enamorada 50, Capitolio 50, Largador 50, Mapamundi 49, Punta Chica 48, Condenador 47, Polar Wind 47, El Regente 46, Ranier 46.

Programa completo, depurado de forfait, para la reunión del lunes 3 de marzo:

Premio Atolengo, distancia 1200 metros. — Yo Lía 55 kilos, La Espía 55, Suerte Clavada 55, Na Toribia 55, Saboya 55, Primicia Santa 55, Betisse 55, Medeponga 55, Obrerita 55, Algazara 55, Avichucha 55, Oh Yes 55, Gomina 55.

Premio Abrax, distancia 1300 metros: Tarascón 55 kilos, Lapidary 55, Perí Peró 55, Sol de Sol 55, Samán 55, Nogalito 55, Elegante 55, Obeissant 55, Trompa 55, Mistongo 55.

Premio Abú, distancia 1000 metros: Náutico 54 kilos, Milagroso 54, Robespierre 54, Montano 54, Pashá Bey 54, Bierlot 54, Chicho 54, Según Sea 54, Empujón 54, Puño de Oro 54, Paisana 52, Malita 52, Nice 52, Ranta 52, Hasta Aquí 52, Iberita 52.

Premio Acadia, distancia 1500 metros. — Infierno 5 6kilos, Terrón 56, Atajo 55, Chalupa 54, Bienvenida IV 54, Sisal 54, Chodlo 53, Grisdor 54, San Guillermo 52, Chuca 51, Mon Vieux 51, Festejante 51.

Premio Aceituna, distancia 2100 metros: Salinera 59 kilos, Cantador 54, Nombre 53, Quijote 52, Motín 50, Desdeñosa 47, Solferino 47, Pial de Volcao 45.

Premio Acidera distancia 1400 metros. — Vivaz 57 kilos, Michito 56, El Manco 56, Polar Wind 55, Apolo 55, Dantoncito 54, Pagano 53, M. Sombra 53, Polipi 53, Mi paica 52, Campoamor 52, Brillantina 51, Pisa Morena 51, Trompa 50.

Premio Acróstico, distancia 1600 metros: Don't 63 kilos, Nombre 58, Armel 57, Don Domingo 54, Nopalito 53, El Loco 52, Marol 52, Con Garbo 50, Enamorada 50, Capitolio 50, Largador 50, Mapamundi 49, Punta Chica 48, Condenador 47, El Regente 46, Rapier 46.

Calendario hípico

MES DE MARZO

1—Ratificación del clásico Guillermo Kemmis.
Apertura de cartas para la reunión del domingo 9 de marzo.
2—Premio Apertura.
4—Premio Carlos Casares.
Declaración de forfait en las pruebas ordinarias de la reunión del domingo 9 de marzo.
8—Ratificación de los clásicos Criadores y General Francisco B. Bosch.
Apertura de cartas para las reuniones del domingo 16 y miércoles 19 de marzo.
9—Premio Guillermo Kemmis.
11—Declaración de forfait en las pruebas ordinarias de las reuniones del domingo 16 y miércoles 19 de marzo.
15—Ratificación del clásico Mariano Moreno.
16—Premio Criadores.
19—Premio Gral. Francisco B. Bosch.
22—Ratificación del clásico Lavalle.
Apertura de cartas para la reunión del domingo 30 de marzo.
25—Declaración de forfait en las pruebas ordinarias de la reunión del domingo 30 de marzo.
29—Ratificación del premio Perú.
Apertura de cartas para la reunión del domingo 6 de abril.
30—Premios Mariano Moreno y La Valle.

Plutarco fué corrido esta mañana en 1.000 metros como ensayo para disputar el premio Kemmis. Marcó 59" 4|5

El hijo de Let Fly, que se perfila como una de los principales competidores del clásico Kemmis, anda una enormidad, y en su caballeriza, no admiten su derrota en esa carrera.

Dirigido por E. Ruiz, Plutarco cubrió esta mañana 1000 metros en el recomendable tiempo de 59" 4|5, finalizando con gran acción.

Solitaria está lista para reaparecer

La representante de la Petite Ecurie que se ha puesto hermosísima con el buen reposo que se le ha dado, está en condiciones de disputar cualquier carrera con éxito.

Solitaria, dirigida por R. Pelletier, cubrió hoy 1000 metros en 59" 4|5.

Calabria produjo una buena corrida a la par de La Sulamita

La hija de Saint Wolf, luce una preparación esmerada, y puede conquistar cualquier carrera que dispute.

Dirigida por el peón y a la par de La Sulamita, cubrió esta mañana 1600 metros en 1'40" 2|5 con buena acción final.

Day Dream cubrió 1.000 metros en 1' 3|5

Este hijo de Le Samaritain o Mofinete, está listo para hacer su debut.

Day Dream que es muy veloz, cubrió esta mañana 1.000 metros en el recomendable tiempo de 1' 3|5 dirigido por R. A. Carabajal.

Trebolar fué floreado en 2.000 metros

No ha de tardar en aportar una victoria a su caballeriza este hijo de Mehari, que se encuentra en óptimas condiciones de preparación.

Trebolar dirigido por I. Leguisamo, cubrió hoy en floreo 2.000 metros en 2'9".

Parola puede ganar en cuanto vuelva a correr

La hija de Saint Wolf, anda mucho y como en última performance es muy buena, puede ganar en cuanto vuelva a ser de la partida.

Parola dirigida por Riero cubrió esta mañana 1600 metros en el buen tiempo de 1'40".

Mosquita la favorita del clásico Carlos Casares

No hay duda, que si las adversarias de esta hija de Your Majesty, quieren derrotarla en el clásico Carlos Casares, tendrán que marcar un gran tiempo, pues ella está en condiciones de correr en 58".

Dirigida por R. V. Lanatti y a la par de Hereje, cubrió esta mañana 600 metros en 35".

Insurrecto cubrió hoy 1.600 metros en 1'40"

Ha completado de nuevo su buen estado este hijo de San Jorge e Indígena.

Insurrecto que puede ganar alguna prueba de su categoría fué ejercitado esta mañana en 1.600 metros, marcando 1'40" dirigido por R. Pelletier.

Black Beauty ha reanudado sus ejercicios

La hija de Yrigoyen, qué a causa de su inapetencia, no ha podido responder en su paso por las pistas a sus extraordinarias bondades, ha reanudado sus ejercicios.

Con la monta de Carabajal Black Beauty, cubrió hoy 1000 metros en 1'2" 2|5.

Tangage fué floreado en la milla

El representante del stud Alvear F. de, a pesar de sus años, intentará ganarse alguna carrera en la presente temporada.

Tangage dirigido por J. Vecino, fué floreado hoy en 1600 metros, marcando 1'45" 2|5.

Aguileño produjo una buena corrida en 3.000 metros

El representante del stud Abrojo anda mucho en privado por lo que en su caballeriza lo hará reprisar en breve.

Dirigido por J. Garrido, Aguileño, cubrió esta mañana 3.000 metros en buen estilo, pasando los últimos 2.500 en 2'41".

Hijo Mío reaparecerá el martes en condiciones de ganar

Como este hijo de Saint Wolf, ha completado su estado, su caballeriza ha decidido presentarlo el próximo martes en el handicap de la milla.

Hijo Mío que puede adjudicarse el triunfo, cubrió esta mañana 800 metros en 47" 1|5 dirigido por J. Vecino y dejando muy buena impresión.

Hipódromo de Maroñas

PRIMERA CARRERA

Premio Oberdan — 1400 metros

1 Risker 56|52kilos, L. A. Silva.
2 Volta 56|52, P. J. Albarracín.
3 Pegaso 56, J. R. Montero.
4 Gianino 56, P. C. Moreno.
5 Pálpito 56|52, M. Damisa.
6 La Tuerta 54|50, E. A. Díaz.
7 Una Más 54, no corre.

SEGUNDA CARRERA

Premio Bohen — 1600 metros

1 Rondeau 54 kilos, no corre.
2 William Hart 54, A. Avero.
3 Oritoreo 54, A. Pérez.
4 Utamaro 51, A. Batista.
5 Tero Tero 51, G. Ponciolo.
6 (Mimada 49, no corre.
7 (Ecuador 45, no corre.
8 (Sonaha 43, I. Rijo.
9 (Querida 40, no corre.
10 Gabriel 48, no corre.
11 Daimler 48, X. X.
12 Betanzos 48, H. P. Cía.
18 Invencible 48, J. Batista.
14 Samaquá, 48, F. A. Gómez.
15 To Bar 48, S. Sosa.
16 Charmer 48|44, V. Paz.
17 Jacobita 40|42, E. Batista.
17 Jacobita 40|42, E. Batista.
18 Susana 46, S. Batista.
19 Claridad 43, P. Haro.

TERCERA CARRERA

Premio Reliable — 1500 metros

1 Victorioso 55 kilos, no corre.
2 Tordo 55, A. G. Borean.
3 (Papito 55, no corre.
4 (Diaimulo 55, J. Montero.
5 Piolín 55, A. Batista.
6 Picotón 55, A. Pérez.
7 Agapito 55|51, E. A. Díaz.
8 Fallero 55, dudoso.
9 Packard 55, P. Batista.
10 Wolf 55, P. C. Moreno.
11 Primaire 55, C. Ferragut.
12 Yesquero 55|51, P. J. Albarracín.
13 Petrovich 55, J. Patista.
14 Fénix 55, M. Tapia.
15 Coronadito 55, A. Averq.
16 Perla White 53, S. Sosa.

CUARTA CARRERA

Premio Aldeano — 800 metros

1 Gallen 54 kilos, A. Batista.
2 Bey 54, P. Batista.
3 Copín 54, S. Batista.
4 Pitín 54, C. Ferragut.
5 Mariula 52, M. Tapia.
6 Marichela 52, G. Ponciolo.
7 Mi Patria 52, B. Gómez.
8 La Rubiales 52, F. A. Gómez.
9 Pura Sol 52, no corre.
10 Panoja 52, A. Batista.
11 Tntorcha 52, P. C. Moreno.
12 Chere Petite 52, H. P. Cía.
18 Girusa 52, A. G. Borean.
14 Rose de Noel 52, J. R. Montero.
15 Espadilla 52, no corre.

QUINTA CARRERA

Premio Ensayo — 1000 metros

1 Puritano 54 kilos, B. Gómez.
2 Lutín 52, P. Batista.
3 Neddy 52, S. Batista.

SEXTA CARRERA

Premio Zorra Blanca — 1800 metros

1 Bagé 60|56 kilos, E. A. Díaz.
2 Pinzón 55|51, P. J. Albarracín.
3 Nunca Más 51, no corre.
4 Destino 54, X. X.
5 Tacna 52, A. G. Borean.
6 Limestone 49, S. Sosa.
7 Money 49, P. C. Moreno.
8 Vale Cuatro 48, X. X.
9 Andresito 47|43, E. Batista.
10 William art 46, no corre.

SEPTIMA CARRERA

Premio Stayer — 1200 metros

1 Gran Pillete 70 kilos, dudoso.
2 Carrizal 60, no corre.
3 Marister 49, H. P. Cía.
4 Rondeau 49, M. Tapia.
5 Interceptor 47, S. Batista.
6 Inocentón 46, I. Rijo.
7 Pershing 45, X. X.
8 Armentario 44, no corre.
9 Sidonia 44, J. Batista.
10 Tito X 43, no corre.
11 Casual 42, no corre.
12 Lagarto 42|40, J. A. Otero.
13 Ecuador 41|40, R. Rodríguez.
14 Cagancha 41, M. R. Lenzina.
15 Toronjita 40, E. Batista.

OCTAVA CARRERA

Premio Santuzza — 2500 metros

1 Miseltoe 59 kilos, M. Tapia.
2 Monroe 52, P. C. Moreno.
3 Taylor 47|43, E. Batista.
4 Charlerci 47, J. Batista.
5 Bordoneo 47, S. Batista.
6 Envite 42, M. R. Lenzina.
7 Pampero 40, X. X.
8 Chinchilla 40, no corre.

MARITIMAS

TRANSPORTE DE CORRESPONDENCIA

Se distribuirá:

22 —Hoy, de Europa y Brasil, en el Orefeld, con fechas hasta el 8 de febrero.
—Hoy, de Europa y Brasil, en el Desirade, con fechas hasta el 8 de febrero.
—Mañana, de Europa y Brasil, en el Duca degli Abruzzi, con fechas hasta el 12 de febrero.
—Mañana, de Norte América y Brasil, en el Vestris, con fechas hasta el 9 de febrero.
—El 3, de Europa y Brasil, en el Sierra Ventana, con fechas hasta el 15 de febrero.
—El 5, de Norte América y Brasil, en el American Legion, con fechas hasta el 16 de febrero.
—El 4, de Europa y Brasil, en el Plata, con fechas hasta el 13 de febrero.
—El 6, de Europa, en el España, con fechas hasta el 14 de febrero.
—El 7, de Europa y Brasil, en el Almanzora, con fechas hasta el 15 de febrero.
—El 9, de Europa y Brasil, en el Oranía, con fechas hasta el 25 de febrero.
—El 9, de Europa y Brasil, en el Highland Rover, con fechas hasta el 17 de febrero.
—El 10, de Europa y Brasil, en el Nazario Sauro, con fechas hasta el 21 de febrero.
—El 12, de Europa y Brasil, en el Valdivia, con fechas hasta el 22 de febrero.
—El 15, de Norte América y Brasil, en el Voltaire, con fechas hasta el 23 de febrero.
—El 16, de Europa y Brasil, en el Balmes, con fechas hasta el 27 de febrero.
—El 16, de Europa y Brasil, en el Europa, con fechas hasta el 22 de febrero.
—El 19, de Europa y Brasil, en el Baden, con fechas hasta el 4 de marzo.

Se despachará—

—Mañana, a las 8, en el Infanta Isabel de Borbón, para Brasil, Canarias y Europa, con alcance en el puerto hasta las 9.45.
—El 5, a las 13, en el Koln, para Brasil y Europa, con alcance hasta las 19.
—El 5, a las 13, en el Massilia, para Brasil y Europa, con alcance hasta las 19.
—El 6, a las 13, en el Villasarcia, para Europa, sin alcance.
—El 7, a las 11, en el Highland Pipper, para Gran Bretaña, con alcance hasta las 19.
—El 12, a las 19, en el Marquesa, para Gran Bretaña, sin alcance.
—El 8, a las 12, en el Almanzora, para Brasil, Madeira, Nueva Zelandia, Sud Africa y Europa, con alcance hasta las 19.
—El 13, a las 13, en el Teutonia, para Europa, sin alcance.
—El 20, a las 13, en el España, para Brasil y Europa, sin alcance.
—El 21, a las 13, en el Oranía, para Brasil, Canarias y Europa, con alcance en el puerto hasta las 15.45.
—El 21, a las 9, en el Nazario Sauro, para Brasil y Europa, con alcance en el puerto hasta las 10.45.

MOVIMIENTO DEL PUERTO DE LA CAPITAL

Entradas:

Vapor nacional Americano, de San Antonio Oeste, en la Dársena Sud, con carga general.
Argentino Atlántico, de Comodoro Rivadavia, con carga, en la Dársena Sur.
Alemán Grefeld, de Bremen y escalas, con pasajeros y carga, en la Dársena Norte.
Francés Desirade, de El Havre, con pasajeros y carga, en la Dársena Norte.

Salidas:

Inglés Vauban, de la Dársena Norte, para Nueva York y escalas, con pasajeros y carga.
Francés Aurigny, del dique 4, con pasajeros y carga, para El Havre.

VAPORES ESPERADOS

Hoy:

Belga Patagonier, de Rosario, a completar su carga, en el dique A.
Alemán Wartenwald, de Hamburgo, con carga, en el Riachuelo.
Inglés Sagama Rover, de Santa Fe, a completar su carga, en el dique A.
Inglés Marsífal, de Calcuta, con carga, en el dique A.

Mañana

Inglés Vestris, de Nueva York, con pasajeros y carga, en la Dársena Norte.
Italiano Duca degli Abruzzi, de Génova, en la Dársena Norte, con pasajeros y carga general.

VAPORES A SALIR

Hoy:

Inglés Laplace, del dique 3, para Liverpool, con carga.
Inglés B. Transport, del dique 2, para Amberes, con carga.
Alemán Thelem, del Riachuelo, con carga, para Hamburgo.
Inglés Kamir, del dique A, para Liverpool, con carga.
Francés Montes, de la Dársena Norte, para Las Palmas, con carga.
Inglés Glestone, de la Dársena Norte, con carga, para Amberes.

Mañana:

Español Infanta Isabel de Borbón, de la Dársena Norte, a las 10, para Barcelona y escalas, con pasajeros y carga.

NAVEGACION FLUVIAL

Vapores a salir esta noche:

Para Montevideo, el Ciudad de Montevideo, a las 21; el Londres, General Artigas y el Ciudad de Buenos Aires, a las 22 horas.

Vapores esperados mañana:

De Montevideo, el Washington, el París y el Ciudad de Buenos Aires.

Vapores a salir mañana:

Para Asunción, el Bruselas, a las 10.
Para Montevideo, el Londres, a las 22 horas.

PUERTO DE LA PLATA

Entrada:

Vapor belga Gobernour de Lantshere, de la rada a descargar.

Salida:

Vapor inglés Darro, para Liverpool, con pasajeros y carga.

A salir el día 7:

Vapor Highland Pipper, para Londres, con pasajeros y carga.

LINEAS DE LA COSTA SUR

Movimiento de vapores

—Americano: en Buenos Aires.
—Argentino: en Comodoro Rivadavia.
—Asturiano: En viaje de Punta Arenas para ésta hizo escala en Santa Cruz el 27 de febrero.
—Atlántico: en Buenos Aires.
—Buenos Aires: salió de ésta para Río Gallegos el 22 de febrero.
—Comodoro Rivadavia: en Buenos Aires.
—José Menéndez: salió de Buenos Aires para Punta Arenas, el 29 de febrero.
—Madryn: en Santa Cruz.
—Presidente Quintana: en Buenos Aires.

SITUACION ACTUAL DE LOS VAPORES DE PASAJEROS RELACIONADOS CON NUESTRO PUERTO

—Alsina: en Marsella.
—Almanzora: zarpó de Madeira para ésta el 20 de febrero; hizo escala en Bahía el 29 de febrero.
—Alsina: en viaje de ésta para Marsella; salió de Las Palmas el 16 de febrero.
—American Legión: salió de Nueva York para ésta el 17 de febrero; hizo escala en Río de Janeiro el 10. de marzo.
—Andes: saldrá de Southampton para Buenos Aires el 7 de marzo.
—Antonio Delfino: saldrá de Hamburgo para ésta el 4 de marzo.
—Araguaya: saldrá de Southampton para ésta el 23 de febrero.
—Argentina: en Trieste.
—Arlanza: salió de Buenos Aires para Southampton el 14 de febrero; salió de Pernambuco el 23 de febrero.
—Atlanta: salió de Trieste para ésta el 6 de febrero; pasó Santos el 10. de marzo.
—Aurigny: en Buenos Aires.
—Avon: salió de ésta para Southampton el 28 de febrero.
—Baden: salió de Hamburgo para ésta el 21 de febrero; zarpó de Vigo el 27 de febrero.
—Balmes: en viaje a Buenos Aires pasó Gibraltar el 27 de febrero.
—Belvedere: salió de Buenos Aires para Trieste el 25 de enero; zarpó de Nápoles el 22 de febrero.
—Belle Isle: salió de La Plata para Hamburgo el 12 de febrero; hizo escala en Río de Janeiro el 20 de febrero.
—Cap Norte: salió de ésta para Hamburgo el 21 de febrero; zarpó de Santos el 25 de febrero.
—Cap Polonio: en Hamburgo.
—Catalina: salió de ésta para Barcelona el 5 de febrero; pasó El Ecuador el 23 de febrero.
—Cesare Battisti: salió de Génova para ésta el 10. de marzo.
—Ceylan: en El Havre.
—Conte Verde: en Génova.
—Crefeld: salió de Bremen para ésta el 2 de febrero; zarpó de Río de Janeiro el 24 de febrero.
—Darro: salió de La Plata para Liverpool el 29 de febrero.
—Demerara: en Liverpool.
—Deseado: salió de Liverpool para Buenos Aires el 9 de febrero; zarpó de Río de Janeiro el 20 de febrero.
—Desirade: en Buenos Aires.
—Desna: salió de Liverpool para ésta el 23 de febrero.
—Duca d'Aosta: en Génova.
—Duca degli Abruzzi: en Buenos Aires, para ésta el 9 de febrero.
—Eubee: en Hamburgo.
—Europa: salió de Génova para ésta el 22 de febrero.
—España: salió de Hamburgo para ésta el 10 de febrero; zarpó de Vigo el 16 de febrero.
—Flandria: salió de Buenos Aires para Amsterdam el 8 de febrero; zarpó de Lisboa el 28 de febrero.
—Francesca: salió de Santos para Trieste al 24 de enero; zarpó de Río de Janeiro el 26 de enero.
—Formosa: salió de Marsella para ésta el 22 de febrero.
—Formosa: salió de Montevideo para Hamburgo el 28 de febrero.
—Galicia: salió de Buenos Aires para Hamburgo el 7 de febrero.
—Garibaldi: salió de Buenos Aires para Génova el 22 de febrero.
—Gelria: salió de Buenos Aires para Amsterdam el 22 de febrero; zarpó de Pernambuco el 10. de marzo.
—General Belgrano: salió de Hamburgo para ésta el 29 de febrero.
—General San Martín: en Hamburgo.
—Giulio Cesare: salió de esta para Génova el 10 de febrero; zarpó de Río de Janeiro el 23 de febrero.
—Giuseppe Verdi: en Génova.
—Gorna: en Bremen.
—Highland Glen: salió de Londres para ésta el 28 de febrero.
—Highland Laddie: salió de La Plata para Londres el 10. de febrero.
—Highland Loch: en Londres.
—Highland Piper: saldrá de La Plata para Londres el 7 de marzo.
—Highland Pride: salió de La Plata para Londres el 22 de febrero.
—Highland Rover: salió de Londres para ésta el 14 de febrero.
—Holm: salió de Buenos Aires para Hamburgo el 28 de enero.
—Infanta Isabel de Borbón: saldrá de ésta para Barcelona el 2 de marzo.
—Indiana: en Génova.
—Koeln: saldrá de ésta para Bremen el 5 de marzo.
—La Coruña: saldrá de Hamburgo para ésta el 13 de marzo.
—Lipari: salió de La Pallice para ésta el 29 de febrero.
—Lutetia: en Burdeos.
—Massilia: en Buenos Aires.
—Mecsuna: en Burdeos.
—Mendoza: salió de ésta para Marsella el 28 de febrero.
—Mosella: salió de Montevideo para Hamburgo el 6 de febrero; zarpa de Dakar el 25 de febrero.
—Nápoli: salió de ésta para Génova el 25 de enero.
—Nazario Sauro: salió de Palermo para ésta el 19 de febrero; pasa Gibraltar el 22 de febrero.
—Oranía: salió de Amsterdam para ésta el 20 de febrero; zarpó de Lisboa el 25 de febrero.
—Oropesa: salió de Liverpool para Montevideo y Valparaíso el 10 de enero; zarpó de Montevideo el 4 de febrero.
—Quessant: zarpa de La Pallice para ésta el 17 de febrero.
—Palermo: en Génova.
—Pan América: salió de Nueva York para ésta el 10. de marzo.
—Pinclo: salió de ésta para Génova el 10 de febrero; pasó Dakar el 24 de febrero.
—Plata: salió de Marsella para ésta el 12 de febrero; pasó Gibraltar el 17 de febrero.
—Principe di Udine: salió de Buenos Aires para Génova el 27 de febrero.
—Principessa Mafalda: en Génova.
—Reina Victoria Eugenia: saldrá de Barcelona para ésta el 4 de marzo.
—Re d'Italia: salió de ésta para Génova el 10 de febrero.
—Rhakotis: saldrá de Génova para ésta el 22 de febrero.
—Regina Elena: salió de Buenos Aires para Génova el 28 de enero; zarpó de Río de Janeiro el 27 de enero.
—Sierra Córdoba: salió de ésta para Bremen el 27 de febrero.
—Sierra Nevada: salió de Bremen para ésta el 22 de febrero; pasó Lisboa el 24 de febrero.
—Sierra Ventana: salió de Bremen para ésta el 9 de febrero.
—Solís: salió de ésta para Trieste el 16 de febrero; zarpó de Santos el 21 de febrero.
—Southern Cross: salió de ésta para Nueva York el 22 de febrero.
—Tucumán: salió de Buenos Aires para Génova el 18 de febrero.
—Tucumán: saldrá de Buenos Aires para Hamburgo el 13 de marzo.
—Tomaso di Savoia: salió de Buenos Aires para Génova el 8 de febrero; zarpó de Gibraltar el 25 de febrero.
—Vandyck: salió de ésta para Nueva York el 16 de febrero.
—Vauban: salió de ésta para Nueva York el 10. de marzo.
—Vestris: salió de Nueva York para ésta el 9 de febrero. Zarpó de Río de Janeiro el 26 de febrero.
—Virgo: salió de Buenos Aires para Hamburgo el 14 de febrero.
—Villasarcia: saldrá de ésta para Hamburgo el 5 de marzo.
—Voltaire: zarpó de Nueva York para ésta el 22 de febrero.
—Weras: saldrá de Bremen para ésta el 8 de marzo.
—Wesser: salió de Buenos Aires para Bremen el 13 de febrero; partió de Río de Janeiro el 19 de febrero.
—Western World: salió de Buenos Aires para Nueva York el 14 de febrero.
—Wurtemberg: salió de Buenos Aires para Hamburgo el 22 de febrero.
—York: salió de ésta para Bremen el 20 de febrero.
—Zeelandia: en Amsterdam.

Aperitivo Santa Colomba
TONICO-DIGESTIVO
1E. M. DE SANTA COLOMBA CHACABUCO 249

"Restaurant Dancing Armenonville"
Av. Alvear 2701, esquina Tagle. U. Telef. 0839 (Palermo)
EL LUGAR MAS FRESCO PARA CENAR AL AIRE LIBRE
Todas las noches desde las 20.30 horas
"DINER Y SOUPER DANZANT"
Variado número de artistas y bailarinas, reforzado con nuevos elementos recién llegados de Europa
CANTOS, BAILES Y OTRAS ATRACCIONES
Orquestas: AMERICANA Y TIPICA CRIOLLA (de R. Firpo)
Salones reservados.—Precios módicos.—Servicio especial

Banco Hipotecario Nacional
25 DE MAYO 245, 247
PASEO LEANDRO N. ALEM 242, 244, 246
BUENOS AIRES
CIRCULACION AUTORIZADA POR LA LEY 11.290
$ 1.500.000.000
SITUACION AL 31 OCTUBRE 1923
Circulación ... $ 000.000.000
Fondo de reserva:
seguros ... $ 000.000.000
artículo 40. ... $ 37.995.812.000
general ... $ 68.751.288.845 $ 000.000.000
Cédulas en depósito gratuito y Caja de Ahorros ... $ 000.000.000
Se paga por renta anual sobre la circulación ... $ 00.000.000
Concede préstamos hipotecarios en cédulas sobre propiedades urbanas y rurales, para ampliados nacionales con más de 10 años de servicios; para edificación y para colonización, a 36 años de plazo.
Se ocupa de la compra y venta de cédulas hipotecarias, por cuenta de terceros.
Recibe en depósito gratuito las cédulas que emita, asumiendo sobre ellas todo riesgo y remite el importe de la renta al lugar que indique el depositante, o procede de acuerdo con sus instrucciones, sin cobrar comisión alguna.
LAS CEDULAS HIPOTECARIAS ARGENTINAS ESTAN GARANTIDAS:
1o. Por las propiedades gravadas en primera hipoteca a favor del Banco.
2o. Por las enormes reservas del Banco en efectivo.
3o. POR LA NACION (artículo 4o. de la Ley Orgánica).
Esta triple garantía le asegura un interés de 6 o|o anual
La renta de sus cédulas Hipotecarias Argentinas NO ESTA GRAVADA POR IMPUESTO ALGUNO A LA RENTA de los títulos mobiliarios (Art. 40, inciso 1o. apartado b).
La mejor inversión de capitales es: ADQUIRIR CEDULAS HIPOTECARIAS ARGENTINAS.
La tramitación de las solicitudes de préstamos en el Banco, como la de cualquier otro asunto relacionado con sus operaciones,
NO NECESITA LA INTERVENCION DE CORREDORES.

Mundo Comercial

BOLSA DE COMERCIO

Unica rueda

Cédula H. Arg., abril 30: 40.000 a 100.40.
Id 6a. serie, al contado: 1000 a 97.
Id marzo 5: 25.000 a 97.
Id 8a. serie, marzo 5: 2000 a 95.50.
Id 9a. serie, marzo 5: 3000 a 96.10.
Id 12a. serie, marzo 5: 9500 a 97.10.
Id 13a. serie, marzo 5: 10.700 a 97.70.
Id marzo 6: 2500 a 97.80.
Id 14a. serie, marzo 5: 19.500 a 97.90.
Id 15a. serie, al contado: 2875 a 96.70.
Id marzo 5: 17.000 a 96.70.
Id 16a. serie, marzo 5: 2000 a 96.60.
Id 17a. serie, marzo 5: 2000 a 95.
Id 18a. serie, al contado: 10.000 a 95.
Id 19a. serie, al contado: 577.100 a 95.20.
Id marzo 5: 73.000 a 95.20.
Deuda Municipal 6 1|2, marzo 5: 20.000 a 97.40.
B. A. 4 1|2, 1911, marzo 5: 2500 a 77.10.
Id 1910, marzo 5: 10.000 a 62.10.
Bonos (sem.) 9142, marzo 5: 1 mil a 87.80.
Bonos Hip., serie A, marzo 5: 11 mil a 93.20.
Banco Español, marzo 5: 600 a 25.50.
Id marzo 10: 300 a 24.
Banco Francés, abril 30: 20 a 39.80.

MERCADO DE CAMBIOS

Unica rueda
(Precios oficiales)

	$ oro	$ m|n.
Libras	43 1|4	12.6117
Francos	18.55	0.1225
Belgas	21.30	0.1067
Suizos	4.47 1|2	0.5079
Florines	2.07 1|2	1.0953
Liras	17.97	0.1265
Pesetas	6.16 1|2	0.3687
Dólares	129.—	2.9318
Reis	32.500	0.3524
Montevid.	6 3|4 o|o	2.2719

BOLSA DE MONTEVIDEO

MONTEVIDEO, marzo 1o. — En la única rueda de hoy de esta Bolsa se anotaron los siguientes negocios:
Títulos R, a 95.
Títulos V, a 92.30.
Títulos Z, a 92.40.
Bonos Palacio Legislativo, fin de marzo, a 85.50.

MERCADO DE CEREALES A TERMINO

Unica rueda

Trigo. — Entrega en mayo, 600 toneladas a 10.62, en dársena. Entrega en junio, 400 toneladas a 10.74, en dársena.
Maíz. — Entrega en junio, 200 toneladas a 7.70.
Lino. — Entrega en marzo, 400 toneladas a 19.10, 100 a 19.11, en dársena. Entrega en mayo, 600 toneladas a 19.30, 200 a 19.31, 100 a 19.20, en dársena. Entrega en junio, 100 toneladas a 19.42, en dársena.

Precios de ajuste

Trigo. — Disponible, 10.15; No. 1, 10.35; marzo, 10.15; No. 1, 10.35; abril, 10.25; No. 1, 10.45; mayo, 10.40; No. 1, 10.60; junio, 10.55; No. 1, 10.75.
Maíz. — Disponible, 9.40; mayo, 8; junio, 7.70; julio, 7.60.
Lino. — Disponible, 19.10; marzo, 19.10; abril, 19.20; mayo, 19.30; junio, 19.45.
Avena. — Disponible, 7; marzo, 7.
Afrecho. — Disponible, 5.50.
Afrechillo. — Disponible, 5.50.

MERCADO DE CEREALES DE ROSARIO

Unica rueda

Trigo. — Entrega en abril, 200 toneladas a 10.36. Entrega en mayo, 300 toneladas a 10.50. Entrega en junio, 500 toneladas a 10.62.
Maíz. — Entrega en abril, 100 toneladas a 8.33, 700 a 8.35. Entrega en mayo, 200 toneladas a 7.85.
Lino. — Entrega en marzo, 100 toneladas a 18.90. Entrega en abril, 200 toneladas a 19.11. Entrega en mayo, 100 toneladas a 19.23, 200 a 19.25, 200 a 19.28. Entrega en junio, 100 toneladas a 19.38, 100 a 19.37.

Precios de ajuste

Trigo. — Disponible, 10.25; marzo, 10.25; abril, 10.35; mayo, 10.50; junio, 10.60.
Maíz. — Disponible, 8.80; abril, 8.35; mayo, 7.85; junio, 7.60; julio, 7.50.
Lino. — Disponible, 18.90; marzo, 18.95; abril, 19.10; mayo, 19.25; junio, 19.35.

MERCADO CENTRAL DE FRUTOS

Ventas de hoy

Lana cruza fina. — 500 kilos a 22 pesos.
Cruza gruesa — 1000 kilos 16.50; Borregas, cruza fina, — 1000 kilos a 18.
Mediana y gruesa. — 40.000 kilos de 14 a 17.
De Santa Cruz, cruza fina y mediana. — 320.000 kilos de 26 a 28.
Pieles lanares, lanudo consumo.— 600 kilos a 1.58; 1500 a 1.55; 300 a 1.50; 1000 a 1.48; 500 a 1.45; 300 a 1.40.
Desecho. — 600 kilos a 1.58; 1000 a 1.35; 4000 a 1.53; 500 a 1.28; 500 a 1.25; 200 a 1.20.
Corto consumo. — 1000 kilos a 1.05; 2000 a 100; 2000 a 0.95.
Borregos. — 350 a 1; 200 a 0.95.
Cueros vacunos. — 50 c a 12; 100 a 11.80; 40 a 11.
Salados. — 550 c a 0.55.
Becerros y nonatos. — 300 a 10.
Potros. — 50 c a 7; 20 a 6.50; 10 a 6 pesos.
Cerdas. — 2000 kilos a 20; 400 a 19; 200 a 18; 300 a 17.50.
Corderitos. — 50 d a 6.80; 24 a 6.50.
Nutria. — 10 kilos a 15.
Liebres — 100 c a 0.50; 150 a 0.20.
Sebo derretido. — 17 c a 4.30.
Lana entrada: 38.801 kilos.
Salida: 80.344 kilos.
Entrada total: 37.355.077 kilos.
Existencia: 2.921.075 kilos.

BOLSA DE CEREALES

VENTAS DE HOY

Trigo varias clases: 230 bolsas en Once a 10.20 $, S. y Bercetche; 386 a 10.20, A. Iriarte Zalba; 412 en Dársena a 10.15, J. y E. Pillitz; 450 en Dep. a 10.20, J. Rebora; 250 en Sola a 10.10, Alchourrón Ltda.; 645 en Once a 10, U. Alzaga y Cía.; 305 en Sola a 10, L. Bidon Chanal y Cía.; 292 a 10, A. Bellini y Cía.; 1582 en Once a 9.80, U. Alzaga y Cía.; 650 en Sola a 9.80, B. V. y Orbeta; 400 en Once a 9.80, E. Puccio; 135 a 9.80, A. Salazar y Cía.; 499 en Sola a 9.75, Devoto Ltda.; 135 en Sola a 9.50, B. V. y Orbeta; 706 en Once a 9.30, J. Andreu y Cía.; 177 en Sola a 9.40, Lutjohann y Cía.; 158 en Dique 3 a 9.40, A. Kuker; 140 en Sola a 9.30, S. y Bercetche; 82 a 9.30, Crotto Hnos.; 283 en Palermo a 9, 347 en Dársena a 9, Saint Fréres; 713 en Sola a 9, L. Capello y Cía.; 964 en Once a 9, Gnecco y Bloch.
Triguillo: 322 bolsas en Once a 6.30 $, J. Kantor.
Centeno: 205 bolsas en Once a 8.40 $, Devoto Ltda.; 96 a 8, S. Elissalt; 445 en Pte. Alsina a 7.7, J. Andreu y Cía.; 56 en Once a 6.50, J. Kantor.
Avena: 409 bolsas en Once a 7.60 $, C. Rosselli; 413 a 7.80, Crespo y Rodríguez; 561 a 7.50, Saint Fréres; 70 a 7.40, S. y Bercetche; 200 a 7.40, E. Puccio; 605 a 7.40, 92 a 7.30, J. Kantor; 581 a 730, Malton y Martin; 300 a 7.30, F. Castellan y Cía.; 305 en Bs. Aires a 7.25, Bernhard y Cía.; 140 en Once a 7.20, S. y Bercetche; 474 a 7.10, J. Balbiani Hnos.; 570 a 7.20, 35 a 7.20, A. Salazar y Cía.; 570 a 7.20, Chapar y Cía.; 461 en Sola a 7.10, Goñi L. y Cía.; 240 a 7, Breuning Hnos.; 170 a 7, Saint Fréres; 460 a 7, 752 a 7, 517 a 7, 572 a 7, P. y A. Lanusse; 610 en Once a 7. Saint Fréres.
Cebada: 160 bolsas en Once a 8.70 $, Benvenuto Hnos.; 100 a 9, S. y Bercetche; 34 a 8, 14 a 7.50, 105 a 6.40, A. Bellini y Cía.
Cebadilla: 432 bolsas en Once a 7.10 $ (c|trigo) I. y E. Pillitz.
Arvejas ojo negro: 176 bolsas en Sola a 4.50 $, 41 a 3.30, M. Lidgi.
Maíz amarillo: 198 bolsas en Once a 9.40 $, 152 a 9.40, 230 a 9.40, Perlender y Cía.; 128 en Sola a 9.20, P. y A. Lanusse; 153 a 9.20, Dorignac y Cía.; 623 en Once a 9.10, 121 a 9, Walton y Martin; 90 a 9, J. Balbiani Hnos.; 331 a 9, G. O'Farrel y Cía.; 244 en Sola a 9, Devoto Ltda.; 722 a 9, Dorignac y Cía.; 488 a 9.05, B. y Orbeta; 350 a 8.50, A. Kuker; 635 en B. Aires a 8.40, Devoto Ltda.; 390 en Sola a 8.40, L. y Varsavsky.
Maíz colorado (nuevo): 287 bolsas en Once a 9.30 $, H. y Soules; 47 en Sola (viejo) a 9.20, Devoto Ltda.; 245 a 9.30, 342 a 8.70, Alchourrón Ltda.
Maíz morocho: 138 bolsas en Sola a pesos 9.20, L. y Etchegaray; 204 a 9.30, 40 a 9.80, Devoto Ltda.; 21 a 8.20, L. y Etchegaray.
Maíz colorado: 104 bolsas en Sola a 9 $, Devoto Ltda.
Lino: 297 bolsas en Once a 18.80 $, S. Elissalt; 183 en Sola a 18.90, L. Capello y Cía.; 920 en Pte. Alsina a 18.70, J. Andreu y Cía.; 560 en Sola a 18.65, Grotto Hnos.; 150 a 18.50 Puiggros y Cía.; 133 en Once a 16.50, C. y Rodríguez; 78 a 16, Segu Hnos. y Ca.; 58 a 15.80, 289 a 15.30, Devoto Ltda.; 98 a 16.20, Seguí Hnos. y Cía.; 100 a 14.50, Devoto Ltda.; 280 a 13.50, S. y Bercetche; 124 a 8 (c|moyo), C. y Rodríguez.
Nabo: 340 bolsas en dique 3 a 17 $, A. Kuker; 96 en Sola a 17, Yraizos Hnos.; 71 a 17.20, B. y Orbeta; 1056 en Once a 15, Seguí Hnos. y Cía.; 284 a 15.70, A. Padin; 48 a 15.50, Seguí Hnos. y Cía.; 178 en Sola a 15.70, Lutjohann y Cía.; 25 en Once a 15, 12 a 15, C. y Rodríguez; 317 a 14.80, J. Kantor; 531 a 14.80, J. Kantor; 531 en Sola a 11.15, L. Capello y Cía.
Alpiste: 149 bolsas en Once a 20.25 $, Cebrio Hnos.

ENTRADAS GENERALES

Once: 7830 bolsas trigo, 1794 maíz, 6564 lino, 506 nabo, 6091 avena, 160 cebada, 1164 centeno, 429 alpiste, 570 cebadilla.
Brian: 30.916 bolsas trigo, 5804 lino, 1271 avena, 3007 cebada.
Sola: 6739 bolsas trigo, 1510 maíz, 1575 lino, 294 nabo, 2766 cebada, 740 avena.
Buenos Aires: 302 bolsa avena, 375 cebada.
Riachuelo: 4680 bolsas trigo, 213 lino, 1190 avena.
Rural: 337 bolsas trigo, 269 triguillo, 1053 maíz, 827 lino, 100 nabo, 700 avena.
Palermo: 709 bolsas trigo, 744 lino, 39 avena, 35 alfalfa.
C. Argentino: 407 bolsas harina.
Retiro (norte): 1720 bolsas harina.
Puente Alsina: 9461 bolsas trigo, 2707 avena.
Puerto: 13.358 bolsas trigo, 530 lino.
Mercado Central: 724 bolsas maíz.

MERCADO DE PATATAS

(Estación Casa Amarilla)

Han entrado hoy en la Est. Bs. Aires 4895 bolsas patatas; en Pacífico, 4689; en C. Argentino, 2875. Total: 13.359 bolsas.
Precios de venta: Patata según clase, de $ 0.40 a 0.80 los 10 kilos.

MERCADO DE PASTO

(Est. Caballito)

Han entrado hoy en este mercado 686 fardos grandes de pasto y 2930 id chicos; en Sola, 909 id chicos; en Bs. Aires 770 id grandes; en Rural: 30 id grandes; en Colegiales, 2018 id chicos. Total 1486 fardos grandes y 5857 id chicos.
Precios de venta: Pasto alfalfa en fardos grandes, de $ 28 a 64 la tonelada; id chicos, de 24 a 60; id mezcla, fardos grandes, de 24 a 39.

MERCADO DE ABASTO PROVEEDOR

Fueron descargados hoy en este mercado por chatas y carros 800.000 kilos de frutas y 950.000 kilos de verduras en general y 13 vagones del F.C.C. de B.A. con 78.100 kilos, qué sumados a los anteriores nos arroja un total de 1.028.100 kilos de verduras.
Las ventas efectuadas en este mercado durante el transcurso de la semana fueron muy uniformes debido a las proporciones limitadas de las entradas, lo que dió motivo para que las ofertas fuesen hechas con liberalidad. En general los precios registrados para todos los artículos fueron sostenidos, pues únicamente en estos dos últimos días se notó una ligera baja y en particular en el renglón de frutas, que fueron los productos que más sintieron el aumento registrado en las entradas de ayer.
En la mañana las ventas de verduras y legumbres frescas y secas se efectuaron en condiciones satisfactorias y dentro de un margen de precios sostenidos.
En cuanto a frutas se efectuaron los negocios en las condiciones que arriba indicamos.
Damos a continuación los precios en vigos para las ventas de verduras:
Rabanitos docena de atados, de 0.10 a 0.25 $; porros, de 0.20 a 0.25; nabo común, de 0.40 a 0.20; id tipo francés, de 0.15 a 0.30; salsifí, de 0.70 a 1.20; perejil, de 0.25 a 0.40; lechuga, el lienzo, de $.50 a 5; repollos la docena, de 0.50 a 4.50; borraja, docena de atados, de 0.20 a 0.35; apio de hojas, docena, de 0.20 a 0.40; id de pie, de 1.50 a 2.20; espinacas, docena de atados, de 0.30 a 0.60; radichón, de 0.10 a 0.20; remolacha, de 0.15 a 0.20.

MERCADO DE HACIENDA VACUNA

(Liniers)

Se ha producido en la mañana de hoy, una regular baja en los precios para todas las categorías de vacas, como consecuencia de las excesivas entradas habidas en estos últimos días.
Las haciendas nuevas de consumo, con excepción de los lotes de mamones, fueron cotizado con buen interés.
Los novillos de frigorífico se colocaron regularmente, pagándose entre pesos 0.14 a pesos 0.15 1|2 la libra de los de tipo continente y congelar y de pesos 0.16 a 0.17 los especiales Chilled-Beef.
La entrada del día fué 8.011 cabezas, clasificadas en la siguiente forma: novillos, 2.571; vacas, 2.959 y terneros, 2.481.
Las compras efectuadas por los frigoríficos fueron las siguientes: Sansinena, 1.676; La Blancsa, 1082; Armour, 230; Wilson, 152; The Anglo South American, 185 y The South Field, 136.
Los precios corrientes fueron los siguientes:
Toros y torunos gordos y especiales para frigorífico, de pesos 75 a 100; id generales de 45 a 65; novillos especiales (Chilled-Beef), de 108 a 118; id (congelar) de 107 a 110; id gordos (continente), de 96 a 101; id generales de consumo, de 57 a 83; novillitos excepcionales a 80; id gordos y especiales de 50 a 72; vacas excepcionales de 27 a 44; id gordas de 80 a 95; id generales de 26 a 52; vaquillonas gordas y especiales de 48 a 60; id generales de 23 a 42; terneros excepcionales a 55; id especiales de 43 a 50; id gordas de 27 a 39; mamones gordos y especiales de 15 a 20; id generales de 6 a 11.

Ventas de hoy

ALONSO y BLAQUIER—
76 vaq. de Caseros a 63; 64 novillos, de Saladillo a 78; 14 id a 70; 6 torunos a 65; 74 terneros a 18; 26 vaq. de Alberti a 50; 24 novillitos a 32; 59 terneros a 9.
ALHOURRON Ltda. S. A.—
21 novillos, de Balcarce a 81; 2 vacas, de Belgrano a 64.50; 6 id a 60; 14 terneros a 20; 3 vaq. a 69; 3 novillitos, de G. Guido a 55; 32 mamones, de Belgrano a 10.
APHECA CONDAU y Cía.—
48 vacas, de A. Alsina a 52; 20 vaq. a 37; 20 id a 41; 19 vacas, de la Pampa a 68; 28 novillo sa 75; 20 novillitos a 58.
ACCAME BELLINI y Cía.—
32 vaq. de Alberti a 40; 18 id a 30; 15 ternero sa 17; 15 vacas, de Guaminí a 63; 10 id a 55; 7 novillos de Bary a 45; 12 novillitos a 45; 19 id de Salliqueló a 45; 9 novillitos a 62; 15 id a 50; 15 id a 42.
ARZENO y Hnos.—
10 vaq. de Guamin ia 64 14 id a 53; 5 id a 51; 12 terneros a 20.
ARANCET y Cía. PEDRO—
16 novillos, de Salliqueló a 118; 32 id a 108; 35 id a 100; 34 id a 85; 30 id de Toay a 101; 10 novillitos a 72; 11 id de Lonminay a 60; 14 id a 56; 34 id a 48.
BUNGE y BORN Ltda.—
42 vacas, de G. Pinto a 94.
BEAZLEY H. y R.—
16 novillos, de Laprida a 96; 45 terneros de T. Lauquen a 30.
BELLOCQ e HITA—
35 terneros, de Jeppener a 20.
BALCARCE y Cía.—
22 vacas de C. Vidal a 84; 56 terneros a 26.
BERISTAYN y LARGUIA—
8 vaq. de Maipú a 45; 23 novillitos a 34.
BASCARAN FELIPE—
13 novillos, de A. Alsina a 70; 32 novillitos a 57; 4 vacas a 60; 8 vaq. de Guaminí a 54; 5 ternero sa 70; 10 id a 60; 22 ternero sa 40; 16 id a 42.
BALBIANI y Hnos. JOSE—
17 novillos ,de Balcarce a 110; 5 vacas a 75.
BAYONA JUAN—
20 novillitos, de Sarmiento a 42; 14 id a 32.
BARERA y Cía. P. A.—
24 vaq. de Bonifacio a 60; 11 id a 56; 50 mamones a 29; 17 vacas, de Guaminí a 72; 8 id a 64; 20 terneros a 30; 20 id a 30; 4 id a 40.
CREDITO TERRITORIAL—
21 novillitos, de Santa Fe a 65; 24 vaq. a 57; 18 id a 47; 34 terneros a 25.
CRESPO y RODRIGUEZ—
50 novillos, de Córdoba a 96; 13 novillos de Córdoba a 96; 13 novillitos a 70; 7 id a 60; 6 vacas a 70; 3 vaq. a 56.
CUESTA y Cía.—
3 novillitos, de la Pampa a 30; 5 id a 40; 11 novillos de 9 de Julio a 80.
CAS. CALRELL JONES y Cía.—
16 novillitos, de Santa Fe a 70; 14 id a 56; 19 ternero sa 26; 21 id a 22.
CORDOBA e hijo PEDRO—
20 terneros, de Magdalena a 27; 35 id a 20; 20 id a 13.
CROHARE SALVADOR—
9 vaq. de Jeppener a 58; 11 terneros a 35; 15 id a 32; 2 id a 30; 1 toro a 60.
CHAPAR y Cía.—
39 novillitos, de A. Alsina a 54; 9 vaq. a 40; 4 vacas a 65; 18 id de Pellegrini ao 80; 20 id a 37; 10 vaq. a 34; 20 novillitos a 34; 4 novillos, de T. Lauquen a 90; 16 id a 90; 29 terneros a 18.
CALVO NICOLAS A.—
19 terneros, de Santa Fe a 21.50; 14 id a 19; 19 id de Suipacha a 24.50; 13 novillos a 55; a 15 id a 45.
CICERI y Cía.—
67 novillos, de Córdoba a 90.
DIECKMANN Hnos.—
18 terneros, de Brandzen a 17; 17 id a 17.
DEVOTO y Cía. Ltda. TOMAS—
11 vacas, de C. Tejedor a 70; 6 novillos de Lincoln a 90; 8 vacas de M. Chiquita a 55; 4 toritos a 25; 14 vaq. a 50; 2 id a 45; 13 terneros de T. Lauquen a 28; 12 id a 434 11 id a 28; 2 vacas a 26; 4 mamones a 12; 16 toros de Las Palmas a 81; 19 vaq. de M. Chiquita a 32; 13 id a 32; 5 torunos de Las Palmas a 45.
ESTREME Hnos.—
33 novillos, de Laprida a 75; 11 novillitos a 55; 10 vaq. a 65; 2 id a 40.
FERNANDEZ CASTELLARI y Cía.—
42 novillos, de Giles a 73.
GIBSON Hnos.—
6 terneros, de Magdalena a 47; 14 id a 25; 18 id a 16; 8 id a 17; 8 mamones a 10.
IRAIZOS Hnos. —
16 terneros, de Pueyrredón a 30; 4 id a 55; 12 id a 28.50; 13 id a 32.50.
IRIART ZALBA ANTONIO—
6 novillitos, de C. Tejedor a 63; 4 vacas a 65; 2 id a 60; 2 vaq. a 40; 4 terneros a 35.
LYNCH y Cía. LEANDRO—
25 vacas de San Martín a 37; 17 terneros a 22; 15 id a 13.
LA EXP. ARGENTINA—
60 mamones, de San Luis a 30; 20 id a 23; 30 terneros a 37.
LIZARRALDE Hnos.—
20 vacas, de Daireau xa 74; 27 novillos a 105; 13 id a 77; 22 vacas a 60.
LASCURAIN y ETCHEGARAY—
18 terneros, de B. Mitre a 22; 8 id a 22; 15 mamones a 17; 40 terneros, de Belgrano a 2; 12 id a 15; 13 id a 15; 15 novillos de Córdoba a 90; 20 id a 85; 15 id a 80; 10 id a 75.
LANUSSE PEDRO y ANTONIO—
16 terneros, de Las Flores a 22.50; 20 id a 23; 17 id a 22.50; 16 id a 18.50; 4 vaquillonas de Guaminí a 46.50; 5 vacas a 62; 6 id a 57; 7 novillitos, de Chivilcoy a 24.50; 2 terneros a 27; 10 novillitos a 27.50; 4 novillitos a 44; 8 id a 35.50.
LALOR JUAN—
3 vaquillonas, de Pellegrini a 40; 2 id a 21.50; 5 terneros, de Entre Ríos a 25.50; 20 id a 23; 22 id a 23; 2 id a 22; 21 id a 22; 10 id a 20.20; 12 id de Monte a 40.50; 18 id a 30.50; 18 id a 55; 5 teros a 84; 3 vaquillonas a 84; 3 novillitos a 20.50; 8 vacas de Caseros a 60; 7 id a 67.50; 6 terneros, de La Plata a 19.50; 21 id a 23.50; 27 id de Caseros a 22; 28 id a 22.50; 15 id a 16.50; 14 vaquillonas de E. Echeverria a 37; 10 id de Chascomús a 20.50; 6 novillitos a 32.50; 11 id a 41; 14 id de La Plata a 44; 8 id a 35; 1 vaquillonas a 55; 12 id a 58; 12 id a 54; 12 id a 41; 44 novillos de G. Belgrano a 118.
MUÑIZ Hnos. y GILARDI—
6 novillitos, de Villegas a 57; 14 id a 40; 8 vaq. a 56; 7 id a 42; 3 novillos, de Pellegrini a 55; 9 vaq. a 08; 12 novillitos a 45.
MAZZINO y Cía. ARNOLDO—
21 vaq. de Pellegrini a 38; 21 id a 49; 21 vacas de Salliqueló a 67; 14 vaq. a 70; 8 id a 57; 10 novillitos, de A. Alsina a 56; 7 id a 41; 15 id de Guaminí a 76; 35 id a 66; 34 novillos de T. Lauquen a 125; 25 terneros de Tres Arroyos a 27; 27 id a 22 56 novillitos de Chivilcoy a 65; 18 id de Pellegrini a 50; 15 terneros a 17; 9 novillos a 50; 17 vacas a 44; 13 ternero sa 28; 6 mamones a 6.
MENDEZ y Cía. J. M.—
16 novillos, de E. Ríos a 43; 47 novillitos a 27; 15 id a 20; 61 terneros a 12; 38 mamones a 8.
MANTEL ALHERA y Cía.—
18 novillos, de Pellegrini a 60; 12 vacas a 62; 6 id a 53; 8 novillitos a 49; 2 tornunos a 75; 13 vacas de la Pampa a 68; 4 id a 48; 11 vaq. a 50; 3 terneros a 28; 10 novillitos a 62; 10 id a 50.
MARTINEZ DE HOZ Hnos.—
61 novillos, de Tapalqué a 70; 32 vacas de A. Alsina a 65; 8 vaq. a 58; 6 terneros a 32; 28 id a 23.
MURRE y Cía. RAUL—
8 terneros, de Santa Fe a 96; 2 id a 45; 2 novillo sa 70; 4 vacas a64; 16 vaq. a 52; 16 terneros, de Córdoba a 27; 17 id a 33; 4 mamones a 16.
PIREYRO y RAGNO—
50 novillos, de D. Aireaux a 118; 22 vacas a 80; 20 id a 5; 11 vaq. a 70; 6 id a 60; 6 toruno sa 85; 4 id a 70.
OJAM y LABIANO—
69 terneros, de G. Pinto a 29; 12 vaq. a 39; 24 id a 32; 12 id a 25; 10 novillitos a 40; 7 id a 32; 10 terneros a 24; 62 id a 8; 3 id a 5.
OLANO DIAZ y Cía.—
25 novillitos, de Pehuajó a 38; 9 vacas a 55; 11 id a 42; 20 novillos de Lincoln a 65; 70 terneros de Pehuajó a 22.
PAREDEE EDUARDO—
35 vaq. de Salliqueló a 44.
PARERA MUÑOZ CARLOS—
7 vaq. de T. Lauquen a 46; 6 novillitos a 40.
POLLEDO CASIMIRO F.—
21 novillos, de Balcarce a 80.
PRYOR e hijo—
13 vacas, de Laprida a 65; 9 vaq. a 59; 22 id de Guaminí a 55; 14 terneros a 50; 9 id a 27; 50 id a 30.
PATROÓ COSTAE y PERO—
5 novillitos, de Olavarría a 105; 5 vaq. a 55; 18 id a 50; 5 ternero sa 30.
RUIZ y Cía. E. D.—
12 vacas, de Monte a 95; 13 id a 65; 16 id a 47; 15 vaq. a 45; 5 id a 42; 8 terneros a 25; 9 id a 18; 16 mamones a 14.
RUBIN DOMECQ ZUBIAURRE y Cía.—
40 vacas, de Caseros a 55; 35 vaq. a 45; 60 id a 40; 56 terneros a 23; 8 vaq. de Guaminí a 60; 16 id a 57; 4 novillitos a 46; 35 vaq. a 58; 16 vacas, de Ayacucho a 53; 5 novillitos a 48; 9 terneros a 22; 14 vacas a 51; 30 vaq. a 48.
SCHUDLER y GOWLAND—
18 mamones, de Monte a 30; 45 id a 24; 2 vacas de Laprida a 60; 3 mamones a 15; 5 vacas a 75; 3 mamones a 25.
Suc. MARTIN URTASUN—
80 novillos, de la Pamap a 75.
SANTAMARINA e hijos—
5 terneros, de T. Lauquen a 27; 6 id a 27; 27 id a 13; 17 id a 20; 9 id de Veronica a 20; 13 id a 20; 10 mamones a 11; 2 terneros a 45; 25 vacas a 62; 2 novillos de M. Chiquita a 90; 2 torunos a 100; 8 novillo sa 60; 12 id a 50; 3 vaq. a 58; 9 terneros a 18; 12 id a 28; 5 id de Pergamino a 30; 23 id a 30.
SEGUI Hnos. y Cía. —
13 vacas, de Uriburu a 62; 9 id a 46; 22 vaq. a 55.
SALABERRY y BERCETCHE—
2 terneros de General Villegas a 19.0; 6 id a 26; 8 id a 31; 9 id a 34; 2 vaquillonas a 34; 5 terneros a 22; 6 id a 37; 11 vaquillonas a 35.50; 10 id a 40.50; 2 novillitos a 43; 10 vaquillonas a 40; 3 novillitos a 61; 8 vaquillonas, de Pilar a 32.50; 4 id a 22.50; 4 id a 32; 5 vacas a 52.50; 1 novillito de Olavarría a 39; 16 novillos a 68; 18 id a 95; 15 id a 95; 14 vaquillonas de A. Alsina a 30.50; 14 id a 37; 2 vacas a 40; 8 novillitos a 37; 12 id a 30.50; 2 novillos a 62; 14 id de Azul a 71; 5 terneros de Las Flores a 31.50; 5 vacas a 60.50; 10 id a 46; 7 novillos a 64; 6 vacas de Monte a 82; 2 id a 74; 4 vaquillonas de Marcos Paz a 43; 6 novillitos a 70; 12 vacas a 65; 2 novillitos a 45; 12 vacas a 54; 3 vaquillonas de Cañuelas a 61.50; 7 terneros a 10; 7 vaquillonas a 49.50; 6 id a 48; 6 id a 33.50; 9 vacas a 57; 8 vacas, de Cañuelas a 50; 1 novillo a 50; 13 novillitos a 36; 8 vacas a 64; 21 novillitos a 40.50; 14 vaquillonas a 54; 15 id a 45.
VELAZ y Cía. ANGEL—
10 noillos, de Pringles a 70; 13 novillitos a 61; 4 vacas a 71; 5 vaq. a 68; 13 id a 60; 16 id a 60; 10 terneros a 37; 27 novillitos a 47; 6 terneros de G. Paz a 26; 13 id a 16; 18 id a 14; 21 mamones a 14; 5 terneros a 12.

MERCADO DE HACIENDAS LANARES

(Tablada F. C. O.)

Cerró hoy sus transacciones esta plaza dentro de un tono más encalmado, debido al menor interés en la demanda.
Con motivo del feriado de los días 3 y 4 no habrá operaciones en este mercado.
La entrada del día fué de 8.143 animales, habiéndose vendido durante la mañana 8.273 cabezas, de la siguiente forma:
Compañía Sansinena 3.325, La Blanca 1.242; The Anglo 00, Armour 1.144, Svift 00, Wilson 526, y 2.036 para los abastecedores locales.

Precios corrientes

Capones, especiales, pelados, para frigorífico, desde $ 13 a 20; ovejas, id id, matadero, desde 12.50 a 17; ovejas generales, id id, desde 9.50 a 11.50; borregos, especiales y excepcionales, frigorífico, desde 16.50 a 18; id generales, desde 14 a 15.70; id id, matadero, desde 10.10 a 13.50.

VENTAS DE HOY

15 capones, para frigorífico, de Villanueva, a $ 17; 15 ovejas, matadero, a 15.50; 13 id id a 17; 34 id id a 15; 127 borregos, frigorífico, de G. Guido, a 14.
ACCANESE BELLINI Y CIA.—
49 ovejas, matadero, de Unión, a pesos 9.50.
BUNGE BORN LTDA.—
50 ovejas, matadero, de Ingeniero Luiggi, a $ 15.20; 47 borregos, frigorífico, a 16; 31 carneros, de Tres Arroyos, a 16.30; 11 ovejas, matadero, a 15; 97 capones, frigorífico, a 18.80; 180 borregos, de Alvear, a 18.40; 80 ovejas, matadero, de Pasmay, a 14.40; 71 capones, frigorífico, de Santa Fe, a 17; 108 ovejas, matadero, a 14.30.
BISCAYART Y SPANGEMBERG—
48 capones, frigorífico, de Pergamino, a $ 15.50.
CASH COLVILL JONES Y CIA.—
60 borregos, frigorífico, de O' Higgins, a $ 16.50.
DEVOTO CIA. LTDA.—
208 capones, frigorífico, de Telén, a $ 14.50; 20 borregos, de Lamadrid a 11.50; 16 capones, de Trenel, a 16; 29 borregos, de Lamadrid, a 11.50; 80 id id, de E. Ríos, a 12.
DRYSDALE J. A. CIA.—
661 capones, frigorífico, de Coronel Pringles, a 16.70.
VELEZ ANGEL Y CIA.—
68 borregos, frigorífico, de Victoria, a $ 15; 25 ovejas, matadero, a 13; 110 capones, frigorífico, a 13.70, 157 borregos, de 3 Cuervos, a 16; 15 id id a 13.30; 47 ovejas, matadero, a 11.50.
DE LELLIS Y FAGES HNOS.—
703 ovejas, matadero, de Espartilla, a $ 16; 38 id id a 11.50; 15 capones, frigorífico, a 18.50; 20 id id a 14.50.
ETCHEVERRY JOSE Y CIA.—
152 borregos, frigorífico, de Blandengues, a $ 16; 37 id id a 16.30.
GOÑI IGNACIO HNOS.—
19 borregos, frigorífico, de Paraguil, a $ 17.50; 30 ovejas, matadero, a 15; 12 carneros, a 13; 13 capones, frigorífico, de Magdalena, a 17; 35 borregos, a 13.50; 42 ovejas, matadero, a 13.30; 11 id id de Ibavi, a 14; 79 capones, frigorífico, a 17.
IZARRA Y VILLA—
111 borregos, frigorífico, de Pringles, a $ 15.
IRIZOT RODOLFO—
12 capones, frigorífico, de Alamos, a $ 13; 14 ovejas, matadero, a 12.50, 74 borregos, frigorífico, a 13.50.
LANUSSE PEDRO Y ANTONIO—
115 borregos, frigorífico, de Cobo, a $ 15.70; 23 id id a 12.50; 53 capones, de Charlone, a 20; 54 borregos, a 18.80; 58 ovejas, matadero, a 13.30; 11 capones, frigorífico, de Pergamino, a 15; 60 borregos, a 14; 71 ovejas, matadero, a 11.
LALOR JUAN—
167 ovejas, matadero, de Boberls, a $ 12.20; 50 borregos, frigorífico, a 10.10; 180 id id a 10.10; 35 id id de Rojas, a 17; 48 ovejas, matadero, a 13; 11 capones, frigorífico, de San Vicente, a 15.50; 50 borregos, a 10.80; 99 capones, de Monte, a 16; 59 id id, de Ranchos, a 18.50.
LASCURAIN Y ETCHEGARAY—
47 capones, frigorífico, de Lalliqueló, a $ 17.50; 37 borregos, a 15; 19 ovejas, matadero, a 13.50; 14 carneros, a 13.50; 50 id id a 13; 104 capones, de Coracocros, a 17; 265 borregos, a 14.80; 12 id id a 12.80; 45 ovejas, matadero a 12.50; 25 borregos, frigorífico, a 13.10; 65 id id a 12.50; 40 id id a 13.50; 45 id, de Fortuna, a 14.80; 64 id id a 13; 15 id id a 11.10; 110 id id a 16.90; 35 id, de S. Luisa, a 14.50; 33 ovejas, matadero, a 12; 60 capones, frigorífico, a 14.50; 21 id, de Las Flores, a 18.50; 40 borregos, a 12.20; 58 id id a 13.50; 11 id id a 11.50; 18 capones, de aPrish, a 15; 87 borregos, a 15; 11 id id a 13; 13 ovejas, matadero, a 13.
MAZINO A. Y CIA.—
28 borregos, frigorífico, de Leobricó, a $ 16.40; 63 ovejas, matadero, a 15; 34 borregos, frigorífico, de Ituyacó, a 16.50; 16 id id a pesos 14.50.
MENDEZ J. M. Y CIA.—
28 capones, frigorífico, de V. Nueva, a $ 18.50; 16 ovejas, matadero, a 16.50; 10 id id a 12; 17 carneros, a 16; 19 borregos, frigorífico, a 18.
MARTINEZ DE HOZ HNOS.—
85 borregos, frigorífico, de Naranja, a $ 13.80; 130 id id a 12.50; 17 id id a 10.50.
ORTIZ R.—
418 ovejas, matadero, de R. Otero, a $ 15; 106 capones, frigorífico, a 18; 72 borregos, a 15.20.
PERYOR E HIJO—
213 ovejas, matadero, de Pirovano, a $ 12.50; 17 capones, frigorífico, a 14.50.
RUBIN D. ZUBIAURRE Y CIA.—
68 borregos, frigorífico, de Olavarraí, a $ 16; 50 id id a 16.40; 70 id id, de Azul, a 16.40; 36 id id, de Ayacucho, a 13.50; 64 ovejas, matadero, a 12.70; 15 capones, frigorífico, de Cachará, a 17.80.
SUC. JUAN CURUCHET—
90 capones, frigorífico, de Rocha, a $ 20; 10 ovejas, matadero, a 16.
SUC. BELTRAN SANSET—
95 capones, frigorífico, de Monsalvo, a $ 19.
THOMPSON E. A. Y CIA.—
219 borregos, frigorífico, de Abbott, a $ 16.90.
TERRARASSA JUAN E HIJOS—
165 capones, frigorífico, de Voluntad, a $ 14; 222 ovejas, matadero, a 13.80; 13 borregos, frigorífico, a pesos 13.
UNZUE ALZAGA Y CIA.—
173 borregos, frigorífico, de Pirovano, a $ 17.
BALCARCE Y CIA.—
50 ovejas, matadero, de Vidal, a pesos 15; 148 capones, frigorífico, a 18.30; 28 ovejas, matadero, a 15; 175 capones, frigorífico, a 18.80.
ESTREME HNOS.—
44 capones, frigorífico, de Gorostiaga, a $ 17; 55 borregos, a 16.

MERCADO DE HACIENDA PORCINA

(Liniers)

La entrada del día fué de 514 cerdos.
Las compras efectuadas por los frigoríficos durante la mañana fueron los siguientes: Sansinena, 135 cerdos.
Los precios variaron para cerdos flacos y generales entre $ 0.30 a pesos 0.44; cerdos de media gordura entre 0.45 a 0.50; capones especiales de frigorífico entre 0.47 a 0.52; id id id consumo entre 0.53 a 0.54 el kilo.

Ventas de hoy

ARDOHAIN E ITEERRASPA—
20 cerdos, de M. Chiquita, a pesos 0.50; 25 id id a 0.35; 11 id id a 0.35; 9 id id a 0.30.
CORDOBA E HIJO PEDRO—
20 cerdos, de Chascomús, a pesos 0.48.
BUNGE Y BORN LTDA.—
24 cerdos, de Córdoba, a $ 0.42.
LANUSSE PEDRO Y ANTONIO—
19 cerdos, de Maipú, a $ 0.52.
ALCHOURRON LTDA. S. A.—
20 cerdos, de Córdoba, a $ 0.54.
CUESTA Y CIA.—
20 cerdos, de 9 de Julio, a $ 0.41.
DE LELLIS y FAGES Hnos.—
30 cerdos, de Pehuajó, a $ 0.42; 24 id id a 0.30; 30 id, de San Pedro, a 0.42; 43 id de P. Huergo, a 0.45; 23 id id a 0.44.
AMOCETTI CAYETANO—
40 cerdos, de Maipú, a $ 0.45.
DEVOTO y Cía. Ltda. TOMAS—
19 cerdos, de Córdoba, a $ 0.46; 6 cachorros, id, a 15 $ cada uno; 47 cerdos, de Gral. Pinto, a 0.33.
ACCAME, BELLINI y Cía.—
26 cerdos, de Villegas, a $ 0.45; 17 id id, a 0.40.
RIPOLL JUAN S.—
15 cerdos, de Brandsen, a $ 0.50; 10 id id, a 0.38.
SALABERRY y BERCETCHE—
48 cerdos, de 9 de Julio, a $ 0.49.

CARNET DEL HACENDADO

Entradas en los distintos mercados y cotizaciones del día

MERCADO DE HACIENDA VACUNA

Entrada total: 8.001 animales; novillos, 2.571; vacas, 2.959; terneros, 2.481.
Compra total de los frigoríficos: 8.461 cabezas.

COTIZACIONES DEL DIA

	La libra De $	a	Estado de la plaza
Novillos especiales Baby-beef	—	—	
" excepcionales (Chilled-beef)	—		
" especiales de frigorífico (Chilled-beef)	0.15	0.16	Encalmada
" gordos y especiales de frigorífico, para congelar	0.14½	0.15¼	Animada
" cuarterones, gordos, de frigorífico	0.14½	0.15½	"
Novillitos y vaquillonas mestizas, gordas y especiales, hasta 400 libras	0.14½	0.16	Sostenida
" " " de más de 400 libras	0.13	0.14	"
Vacas mestizas, nuevas y gordas	0.12	0.13	Animada
" generales, gordas	0.11	0.12	"
" viejas	0.10	0.11	"
Terneros especiales	0.15	0.18	Encalmada
" mamones	0.15	0.20	Sostenida
Toros y torunos para conserva	0.09	0.10	"

MERCADO DE HACIENDA LANAR

Entrada total: 8.143 animales.
Compra total de los frigoríficos: 6.237. Consumo total: 2.036 cabezas.

COTIZACIONES DEL DIA

	La libra De $	a	Estado de la plaza
Capones pesados, especiales, pelados	0.25	0.27	Floja
" livianos, gordos, de frigorífico, pelados	0.30	0.32	"
Ovejas livianas, gordas y especiales, peladas	0.20	0.22	"
" pesadas, con lana	0.18	0.20	
Borregos especiales de frigorífico	0.43	0.45	Encalmada
" generales " " matadero	0.40	0.42	"

MERCADO DE HACIENDA PORCINA

Entrada total: 514 animales.
Compra total de los frigoríficos: 135 cabezas.

COTIZACIONES DEL DIA

	La libra De $	a	Estado de la plaza
Cerdos mestizos, excepcionales	—	—	
" " especiales de más de 140 kilos	—	—	
" " " " 120 a 130 "	—	—	
" " " " 100 a 110 "	—	0.54	
Capones frigoríficos " " 80 a 95 "	0.50	0.52	Encalmada
" de media gordura, según clase	0.42	0.48	"
" para invernada, según clase	0.30	0.40	"

BOLSA DE CEREALES

ENTRADAS TOTALES

	Entradas		Mínimo	Máximo
Trigo	73.970	bolsas	9.—	10.20
Triguillo	169	"	6.—	7.—
Maíz	5.013	"	8.10	9.40
Lino	26.081	"	15.—	18.80
Nabo	900	"	14.—	17.—
Avena	13.066	"	6.50	7.80
Cebada	5.824	"	7.60	9.—
Cebadilla				
Centeno	4.708	"	7.—	8.40
Alpiste	734	"	19.—	23.—
Semilla de alfalfa	—		—	—
Harina	—		—	—
Afrecho	—		—	—
Afrechillo	—		—	—
Rebacillo	—		—	—
Maní	—		—	—
Patatas	13.359	"	0.40	0.80
Garbanzos	—		—	—
Porotos	—		—	—
Ray-gras	—		—	—
Girasol	—		—	—
Maíz de guinea	—		—	—
Paja de guinea	—		—	—
Pasto-alfalfa	1.486	f. grandes	26.—	62.—
"	6.857	f. chicos	24.—	60.—

MERCADO CENTRAL DE FRUTOS

MOVIMIENTO DE LANAS

	1924	1923
Entrada	38.801	—
Salida	60.344	—
Entrada desde el 1o. de julio	37.335.077	45.859.316
Existencia total	2.021.075	5.654.323

COTIZACIONES DEL DIA

	Los 10 kilos De $	a	Estado de la plaza
Cruza gruesa, buena a superior (nueva)	15.—	16.50	Sostenida
" " regular a inferior	—	—	
" mediana, buena a superior	—	—	
" " regular a inferior	22.—	—	"
" fina, buena a superior	—	—	
" " regular a inferior	—	—	
Mestiza fina (Rambouillet), buena a superior	—	—	
" " regular a inferior	—	—	

VENTA DE UN HOTEL EN CASTILLA F. C. PACIFICO

Se vende el Hotel Castilla ubicado frente a la estación, con buenas comodidades, único en su género en esta, con muy buena clientela. Su dueño desea vender por tener que ausentarse de la localidad. Capital aproximado $ 6.000—Tratar en el mismo local o por carta dirigirse a Vicente Carigaro. Castilla.
19|397 v. marzo 10

Comerciantes y Propietarios
conseguimos dinero sola firma.
Amortización trimestral 25 o|o.
Interés 6 1|2 o|o anual.
Construimos casas pagaderas por cuotas mensuales.
D. de Vinent y Cía.
SAN MARTIN 345

Un regalo positivo es una Alcancía para fomentar el ahorro
RETIRE USTED UNA
HOY MISMO

CON LO QUE HABRA PROPORCIONADO UN PLACER A LOS SUYOS
Deposite $ 5.— m/legal e iniciará la Caja de Ahorros al 5 o/o de interés
BANCO COMERCIAL DEL AZUL
Bmé. MITRE 499 BUENOS AIRES

"La Inmobiliaria"
Primera Compañía Argentina DE SEGUROS GENERALES
Fundada en 1898
Garantías reales $ 17.121.307.81
Siniestros pagados hasta 30 de Junio de 1923 $ 31.520,046.69
BANQUEROS
Banco de Italia y Río de la Plata
235 - Calle San Martín - 235
(Edificio propio)

Banco Italo - Sud Americano
Bmé. MITRE 464/68
ADMINISTRA PROPIEDADES SITUADAS EN LA CAPITAL E INTERIOR DE LA REPUBLICA
SE OCUPA DEL COBRO DE INTERESES HIPOTECARIOS Y DE CUOTAS DE TERRENOS VENDIDOS A PLAZOS
Remite las rentas de los bienes que administra a cualquier punto del Exterior
Gerente General: JUAN BIGNONE

Banco Hipotecario Nacional

25 DE MAYO 245 Y 263 — BUENOS AIRES

CONDICIONES GENERALES DE LOS REMATES

Los remates están sujetos a la aprobación del Directorio, y se realizan por cuenta del deudor con sujeción a la ley No. 10676. El comprador podrá continuar con la hipoteca que reconoce la propiedad, abonando la diferencia entre la deuda actual y el precio de compra.

El comprador abonará en efectivo, al firmar el boleto, el 10 % de seña y el 1 o|o de comisión.

Los títulos de propiedad pueden ser revisados en el archivo del Banco antes del remate.

Por mayores informes, ocurrase a las oficinas del Banco.

CAPITAL

MIERCOLES 12 DE MARZO, EN EL local del Banco, a horas 14.30. Casa calle Alcaraz No. 5234, entre Nogoyá y Morón. Mide: 8 m. 66 de frente al N. y 40 m. de fondo. Se compone de jardín al frente, 3 habitaciones, pequeña galería, dos en altos, galería y dependencias. — No. Ho. 5012. 6 o|o. Base, $ 5.500. Hipoteca, $ 3.500. Deuda actual, $ 2.787.
LA EPOCA, inic. feb. 26|924.

JUEVES 13 DE MARZO EN EL LOCAL del Banco, a horas 14 y 30. Un lote de terreno ubicado en la calle José E. Rodó (antes Areco), entre Carayaté y Tafí; a 14 m. de Tafí y designado como lote No. 8 de la manzana M. Mide: 8 m. 66 de frente por 44 m. 73 de fondo. Superficie aproximada, 387.23 metros cuadrados. No. Ho. 1672. Serie P. C. Base, $ 1.200. Hipoteca, $ 500. Deuda actual, $ 375.

Nota: El comprador se hará cargo de la hipoteca en Préstamos Convertidos que grava dicho lote, con un servicio de 10 anuales, pagaderos en moneda nacional curso legal por semestres adelantados el 15 de Abril y Octubre. En caso de cancelación o anticipo, sólo podrá efectuarse de acuerdo con lo dispuesto en las leyes Nros. 2843 y 8172.
LA EPOCA, inic. febrero 27|924.

JUEVES 13 DE MARZO EN EL LOCAL del Banco, a horas 14 y 30. Casa calle [illegible] No. 2932 entre Pillado y Castañón, mide: 8 m. 66 de frente por 24 m. 30 de fondo. Se compone de jardín al frente, 2 habitaciones, galería, comedor y dependencias. Ho. No. 38454. Serie 9o. Base, pesos 9.000. Hipoteca, $ 9.000. Deuda actual, $ 8.708.

Nota: El comprador tendrá que reducir la hipoteca que reconoce esta propiedad, al 60 o|o de la tasación del Banco, siempre que no estuviera comprendido en los términos del Art. 20., inciso 20., item h., de la Ley 10.676 (Préstamos a empleados nacionales).
LA EPOCA, inic. febrero 27|924.

VIERNES 14 DE MARZO, EN EL LOCAL del Banco, a horas 14.30. TRES CASAS ubicadas en la calle Deseado números 1533|41|47, entre Donato Alvarez y [illegible]. Edificadas en terreno que mide: [illegible] de frente al SE. (calle Deseado), [illegible] de fondo en el costado SO. y [illegible] m. 37 en el NE., o lo poco más o menos que resulte. Cada casa consta de jardín al frente, 2 habitaciones, galería, cocina y dependencias. No. Ho. 15501, Serie 6 o|o. Base, $ 15.000. Hipoteca, pesos 11.000. Deuda actual, $ 9.215.
LA EPOCA, Inic. Feb. 28|924.

VIERNES 14 DE MARZO, EN EL LOCAL del Banco, a horas 14.30. Casa calle Bahía Blanca 2293, entre Lascano y Arregui. Mide: 8 mts. de frente al SO., igual dimensión en el contrafrente al NE., por 36 m. 80 de fondo en el costado NO. y 36 m. 59 en el del SE., lo poco más o menos que resulte entre muros. Consta de jardín al frente, sala, 1 habitación, 1 pieza de servicio en altos y dependencias. No. Ho. 21565, 1a. serie. Base, $ 2.800. Hipoteca, $ 2.000. Deuda actual, $ 1.731.
LA EPOCA, Inic. Feb. 28|924.

VIERNES 14 DE MARZO, EN EL LOCAL del Banco, a horas 14.30. Casa quinta [illegible] sin, con frente [illegible] 47m69 de [illegible] fondo en el [illegible] 63m84 [illegible] al NO. se medirán [illegible] tiene un martillo [illegible] hasta una extensión [illegible] final se volverá [illegible] al NO. 39 mts. hasta [illegible] con su frente, o lo poco más o menos que resulte. Se compone de jardines en sus frentes, hall de entrada, gran salón, gran comedor con sótano, escritorio, cocina, 3 habitaciones, 1 más en entrepiso y en la planta alta tiene vestíbulo, 4 habitaciones. Además en cuerpo aparte, 2 piezas de servicio y garage. Aparte [illegible] 1 habitación para jardinero. Dependencias en todo. — No. Ho. 22,930, 2a. serie. Base, $ 30.000. Hipoteca, $ 23.000. Deuda actual, $ 20.861.
LA EPOCA, Inic. Feb. 28|924.

VIERNES 14 DE MARZO, EN EL LOCAL del Banco, a horas 14.30. Casa calle Olavarría Nos. 1101-07, esquina Hernandarias No. 1085. Mide: 10m30 de frente al S. (Olavarría), 22m51 en su otro frente al E. (Hernandarias), 22m70 al O. y 10m39 al N., o lo más o menos que resulte. Se compone de planta baja con salón de negocio, depósito y dos piezas y en altos con 6 habitaciones. Dependencias en ambas plantas. — No. Ho. 20637 H. 6 o|o. Base, $ 4.800. Hipoteca, $ 4.500. Deuda actual, $ 2.508.
LA EPOCA, Inic. Feb. 28|924.

JUEVES 13 DE MARZO, E NEL LOCAL del Banco, a horas 14.30. Petit-hotel calle [illegible] No. [illegible] entre Pampa y [illegible]. Mide: 10m39 de frente por 47m11 de fondo al NO. y 46m74 al SE. y 10m40 en su contrafrente. Se compone de subsuelo con 10 piezas de servicio, lavadero y escalera de servicio a todas las plantas. Planta baja, jardín al frente y pasajes. Planta alta, 5 habitaciones, vestíbulo, gran terraza y escalera a la azotea. Todo con dependencias. — No. Ho. 89197, 8a. serie. Base, $ 55.000. Hipoteca, $ 45.000. Deuda actual, $ 43.544.
LA EPOCA, Inic. Feb. 28|924.

LA PLATA

FRACCION DE CAMPO EN EL CUARTEL 7 del Partido de Saladillo, Provincia de Buenos Aires, en su local calle 25 de Mayo Nros. 245|63 (Capital Federal) el día [illegible] de marzo a horas 14 y 30, distante unos [illegible] kms. al Oeste de Saladillo y como 20 al S. E. de 25 de Mayo F. C. S., con superficie de 624 hectáreas, 97 áreas y 4 centiáreas, lindando: al S. O., Juan A. Rosado; al S. E., José María Gonzalez Valdez; al N. E., Emiliano Noriega y al N. O., arroyo Saladillo. No. Ho. 322|1220. [illegible] Base, $ [illegible]. Hipoteca, $ 45.000. [illegible]
LA EPOCA, Inic. febrero 21|924.

MENDOZA

PROPIEDAD RURAL UBICADA EN EL DEpartamento San Martín, distrito Chapanay, lugar denominado "La Central", en su sucursal Mendoza, el día 11 DE MARZO a horas 10, distante 7 kilómetros, más o menos, de la estación Las Tres Porteñas (F. C. P.), con superficie de 100 hectáreas de terreno cultivable, con derecho de agua para toda su extensión por el canal Villa Central, desagüe General Barrales. Límites: al N., Francisco R., Martínez y Fermín Rodríguez; al S., Guillermo [illegible] Cano; al E., José D. Mosquera, y al O., calle pública, frente a Alfredo y José [illegible] Grand Ry. — No. Ho. 748|29328, serie [illegible]. Base, $ 6.000. Hipoteca, $ 2.200. Deuda actual, $ 1.[illegible].684.
LA EPOCA, Inic. [illegible]|924.

PROPIEDAD RURAL UBICADA EN EL DEpartamento de Tunuyán, en su sucursal Mendoza, el día 26 DE MARZO, a horas [illegible], con superficie de 26 hects. 7.633,50 metros cuadrados, formada por los lotes [illegible] al 4 de la fracción A de la división respectiva, de terreno cultivable, con derecho definitivo de agua para toda su extensión por el arroyo Claro. Dista 5 kilómetros de la estación [illegible] Retamales, calle en [illegible], linda: al N., [illegible]; al E., Camedio; al S., Francisco Rocha; al O., Santiago y Enrique [illegible] Nacional, y al O., [illegible] — No. Ho. 956|23224, serie 6 o|o. Base, $ 2.300. Hipoteca, $ 1.800. Deuda actual, $ 1.433.
LA EPOCA, Inic. Feb. 28|924.

SAN LUIS

CASA EN LA CIUDAD DE SAN LUIS, UBIcada en la calle Rivadavia No. 506 entre Ayacucho y Belgrano, en su sucursal San Luis, el día 12 de marzo, a horas 10. Terreno, mide según títulos [illegible] metros de frente por 25 m. 50 de fondo y según plano 21 m. 80 de frente por 30 de fondo por lo que se entiende dentro de las medidas son lo poco más o menos que resulte de sus linderos. Se compone de salón para negocio, 3 habitaciones y dependencias. No. Ho. 389|24649, 1a. serie. Base, $ 6.400. Hipoteca, $ 6.000. Deuda actual, $ 5.487.
LA EPOCA, inic. febrero 21|924.

TERRENO CON LAS CONSTRUCCIONES que contenga y en el estado en que se encuentren, ubicado en el pueblo General Reynolds (Campamento Militar), en el local de la Sucursal del Banco de la Nación Argentina, en Mercedes (San Luis), el día 15 de marzo a horas 10. Dista 11 kilómetros más o menos de la ciudad de Mercedes. Mide: 23 m. 75 en el lado N., 28 m. 50 en el S., 38 m. al E. y 40 m. en el O., teniendo una ochava de 5 metros en la esquina S. E. Superficie, 1.030.50 metros cds. Límites: al N., José Lara; al S. y al E., calles públicas y al O., Minvielle Hnos. y Cía. No. Ho. 247|17471. Serie H. Base de venta al contado, $ 150 m|n.
LA EPOCA, inic. febrero 27|924.

CAMPO UBICADO SEGUN TITULOS ENTRE los Departamentos de Chacabuco y Junín, lugar denominado "Las Cortaderas", en el local de la Sucursal del Banco de la Nación Argentina de Mercedes (San Luis), el día 15 de marzo a horas 10. Según mensura judicial practicada por el agrimensor Sr. Germán Ave Lallemant, dicho campo está ubicado en el Partido de Merlo, Departamento Junín, lugar denominado "Las Cortaderas" y con superficie de 161 hectáreas 6.573 metros cuadrados, dentro de los siguientes linderos: al N., herederos de Ignacio Urquiza; al S., herederos de Pablo Andrade de Mora; al E., herederos de Arias y al O., con el carril que va de Merlo a Larca, que los separa de la propiedad de José Jaime. No. Ho. 148|6227. Serie E. Base de venta al contado, $ 2.500 m|n.
LA EPOCA, inic. febrero 27|924.

CORDOBA

UN LOTE DE CAMPO QUE FORMA PARTE de la Colonia Caroya, ubicado en el ensanche o ampliación de la misma, Pedanía Cañas y Constitución, Departamento Colón, en su Sucursal Córdoba el día 18 de marzo a horas 10, designado como lote No. 99 de la división; con superficie de 100 hectáreas 5.501 metros cuadrados, lindando: al N. O., con el lote 82; al S. O. con el 98; al N. E., el 100 y al S. E. con campo de propiedad particular que limita la Colonia, todos los rumbos calles en medio. No. Ho. 1129|31109. Serie 6 o|o. Base, $ 4.000. Hipoteca, $ 4.000. Deuda actual, $ 3.141.
LA EPOCA, inic. febrero 27|924.

VIEDMA

FRACCION DE CAMPO UBICADA EN EL TErritorio Nacional del Río Negro, al sud de la sección Paja Alta de la Colonia Valcheta, en su local calle 25 de Mayo Nros. 245|63 (Capital Federal), el día 12 de marzo a horas 14 y 30 con superficie de 1.600 hectáreas, lindando por sus cuatro rumbos con tierras de propiedad fiscal y al N. E. con parte del lote 19 de la misma sección. No. Ho. 254|29483. 4a. serie. Base, pesos 15.000. Hipoteca, $ 15.000. Deuda actual, $ 14.039.
LA EPOCA, inic. febrero 21|924.

NEUQUEN

FRACCION DE CAMPO UBICADA EN EL Territorio Nacional del Río Negro, lote agrícola No. 19, sección 8a, de la Colonia Choele Choel; en el local de su Agencia en General Roca, el día 12 DE MARZO, a horas 10, con superficie de 102 hectáreas, 27 áreas y 27 centiáreas, o lo más o menos que resulte dentro de los siguientes linderos: al N., O. y al SO., linda con el límite de la mencionada sección 8a.; al NE., con el lote 18, y al SE., con el lote 20, ambos de la referida sección y colonia. — No. Ho. 317|32276, serie 6a. Base, $ 14.500. Hipoteca, $ 12.000. Deuda actual, $ 12.254.

CAMPO EN EL TERRITORIO NACIONAL del Río Negro, en su Sucursal Neuquen el día 17 de marzo a horas 10. Ubicado en el ángulo S. E. del lote No. 6 de la fracción A. sección XXVI, con superficie de 3.000 hectáreas, lindando: por el N. y por el O., con más tierras del lote 6, al E., con parte del lote 10, fracción B de don Pedro Elechondo y por el S., con el lote 15 de la fracción A. de Juan T. Barra. No. Ho. 7|22409. Serie J. Base, $ 6.300, Hipoteca, $ 4.000. Deuda actual, $ 2.555.
LA EPOCA, inic. febrero 27|924.

SANTIAGO

CAMPO FORMADO POR DOS FRACCIONES denominadas "Colonia Esther" y Moranpa", ubicado en el Departamento Loreto, en su sucursal Santiago, el día 20 DE MARZO, a horas 10; con superficie de 773 hectáreas, 8497 metros cuadrados, lindando: ambas fracciones por estar unidas, al NO., con la Bajada de A. Páez, el Mulato, de Dolores Vieyra y Marampa; de los herederos de Rudecindo Ledesma; al SE., con parte de Morampa, de S.C. de López y al González; al NE., con el río Dulce, y al SO., con El Mulato, Higinio Arial y terreno expropiado para la Villa San Martín. — No. Ho. 331|31813, 5a. serie. Base, $ 17.600. Hipoteca, $ 12.500. Deuda actual, $ 11.783.
LA EPOCA, Inic. Feb. 28|924.

CORRIENTES

CASA DE DOS CUERPOS EN LA CIUDAD de Corrientes, ubicada en la calle Mayo entre Mendoza y Córdoba, en su sucursal Corrientes, el día 20 DE MARZO, a horas 10; edificada en terreno que mide: 19m528 de frente por 57m589 de fondo, lindando: al N., J.V. de Pujol; al S., calle Mayo; al E., Adolfo Contte, y al O., Ernesto L. Meabe. — No. Ho. 179|26073, 3a. serie. Base, $ 17.600. Hipoteca, $ 14.000. Deuda actual, $ 12.906.
LA EPOCA, Inic. Feb. 28|924.

SALTA

PROPIEDAD RURAL CON TODO LO EN ella edificado, plantado y cercado, denominada "Alto Bello", ubicada en el Partido Miraflores, Departamento de Anta, en su sucursal Salta, el día 21 de marzo a horas 10, con superficie de 11.103 hectáreas 5.000 metros cuadrados, dentro de los siguientes linderos: al N. y N. E., con la finca Gramillal de los herederos o sucesores de David San Millán o Dolores D. de San Millán; al E., con l amisma finca Gramillal, al S. E. con el río Pasaje; al S., con la finca San Miguel de la Comunidad Franciscana y la finca Torre de Miraflores de Juan Mónico; al O., con la finca Miraflores de Posse Hnos. y al N. O. con el filo de la serranía de Lumbreras, separativa de la finca "El Fuerte" de Brijido Zavaleta. Terreno apto para toda clase de cultivos, con riego. Dista 10 kilómetros de la estación Galpón F. C. C. N. A. No. Ho. 291|30033, 5ta. serie. Base de venta, $ 52.550. Hipoteca, $ 48.000. Deuda actual, $ 44.926.
LA EPOCA, inic. Febrero 29|924.

BANCOS

BANCO EL HOGAR ARGENTINO — Fundado en septiembre de 1899.
Capital realizado . . . $ 49.834.520.—
Reservas . . . . . . " 10.925.515.3.
Acuerda préstamos hipotecarios y para construcciones. Vende propiedades con facilidades de pago. Recibo depósitos a plazo fijo y en Caja de Ahorros. — Casa matriz: Avenida de Mayo 286. Bs. Aires.— Sucursales: Rosario de Santa Fe, Córdoba, Bahía Blanca, La Plata. — Diciembre de 1923.—A. Mellan, director-gerente.

BANCO DE LONDRES Y AMERICA DEL SUD Antes (Banco de Londres y Río de La Plata y Banco de Londres y Brasil). — Bs. Aires B. Mitre 399 y B. Mitre 402.
Sucursales en París, Amberes, Lisboa, Oporto, Argentina, Brasil, Chile, Uruguay, Paraguay y Colombia.
Agencias en Nueva York, Manchester y Bradford.
AFILIADO AL LLOYDS BANK LTD. CON MAS de 1600 SUCURSALES EN LA GRAN BRETAÑA Y CUYO CAPITAL PAGADO Y FONDO DE RESERVA PASA DE £ 24.000.000

	Anual Papel	Oro
Por depósitos a plazo fijo de 8 meses . .	2 ½ %	Sin interés
Por depósitos a plazo fijo de 6 meses . .	3 "	" "
Depósitos en caja de Ahorros hasta 10.000 pesos curso legal, después de 60 días	3 "	" "

BANCO FRANCES DEL RIO DE LA PLATA — Reconquista 157. — Sucursales: Rosario de Santa Fe, Bahía Blanca, Chivilcoy. Agencia: calle Rivadavia 2577. U. T. 5110 (Avenida). C. T. 3529 (Central).
Capital, autorizado . $ 20.000.000.— o|s.
" realizado . . " 14.000.000.— "
Reservas . . . . . " 1.705.843.55 "
Se abona: Por depósitos en curso legal:
En Cuenta Corriente . . . . . 1 %
En Caja de Ahorros hasta pesos 10.000 c|l. después de . . .
A plazo fijo . . . . Convenc.
Se cobra:
Por adelantos en Cuenta Corriente y descuentos de pagarés de comercio y letras . . Conveng.
Buenos Aires, Enero 10, de 1924. — El Gerente.

LICITACIONES

MINISTERIO DE OBRAS PUBLICAS DE LA NACION

Llámase a licitación pública para el día 13 do marzo próximo, a las 14, para la ejecución de las obras de reparación del camino de Uribelarrea a Cañuelas y hacia Lobos, zona del F. C. Sud, provincia de Buenos Aires.

Datos en el Juzgado Federal de La Plata y en la Secretaría de la Dirección General de Puentes y Caminos, Reconquista 575.

Dirección General, 13 de febrero de 1924.

19|351. v. Marzo 13.

MINISTERIO DE OBRAS PUBLICAS DE LA NACION

DIRECCION GENERAL DE ARQUITECTURA

Llámase a licitación pública hasta el día 26 de marzo próximo, a las (16) diez y seis horas, para adjudicar la provisión de herrajes con destino a los Almacenes de la Dirección General de Arquitectura. Datos: en la misma, calle Lima número 287, Buenos Aires, 26 de febrero 1924.

19|401-v-marzo 26.

OBRAS SANITARIAS DE LA NACION

PROVISION DE VALVULAS Y ACCESORIOS

Por disposición del Directorio se llama a licitación pública para la provisión de válvulas y accesorios destinados a las obras de saneamiento de la ciudad de Pergamino (Provincia de Buenos Aires), en un todo de acuerdo con el pliego de condiciones y especificaciones, que los interesados pueden consultar en la Dirección Técnica, calle Charcas 1840, cualquier día hábil de 13 a 15 horas.

Cada licitante presentará su propuesta en un sello de cinco (5) pesos moneda nacional por la primera hoja, y otros de (1) peso moneda nacional por cada una de las siguientes en dos formas: una apagar en efectivo, y la otra en Bonos de Obras Sanitarias de la Nación (Leyes 10998 y 11165), por su valor nominal.

El adjudicatario también deberá presentar cuando le fuese requerido, el papel sellado correspondiente según el importe del Contrato, de acuerdo con la Ley de Sellos No. 11290, y su Decreto Reglamentario.

Las propuestas deberán presentarse en la secretaría del Directorio de las Obras Sanitarias de la Nación (Charcas No. 1840); y serán abiertas el día 2 de Mayo próximo a las 15 horas, en presencia de los interesados que concurran al acto.

Buenos Aires, 21 de febrero de 1924 — L. Celasco, secretario.

19|389 v. marzo 2.

OBRAS SANITARIAS DE LA NACION

PROVISION DE CAÑERIA DE HIERRO FUNDIDO, TIPO LIVIANO

Por disposición del Directorio se llama a licitación pública para la provisión de la siguiente cañería de hierro fundido, tipo liviano, para las obras sanitarias de la ciudad de Pergamino (Provincia de Buenos Aires): cañería recta: 4.610.025 toneladas; y cañería especial: 199.489 toneladas, en un todo de acuerdo con el pliego de condiciones, especificaciones y planilla detallada, que los interesados pueden consultar en la Dirección Técnica, Charcas 1840, cualquier día hábil de 13 a 15 horas.

Cada licitante presentará su propuesta en un sello de cinco (5) pesos moneda nacional por la primera hoja, y otros de (1) peso moneda nacional por cada una de las siguientes en dos formas: una a pagar en efectivo, y la otra en Bonos de Obras Sanitarias de la Nación (Leyes 10998 y 11165), por su valor nominal.

El adjudicatario también deberá entregar cuando le fuese requerido, el papel sellado correspondiente según el importe del Contrato, de conformidad con la Ley de Sellos No. 11290 y su Decreto Reglamentario.

Las propuestas deberán presentarse en la secretaría del Directorio de las Obras Sanitarias de la Nación (Charcas No. 1840), y serán abiertas el día 29 de abril próximo a las 15 horas, en presencia de los interesados que concurran al acto.

Buenos Aires, 21 de febrero de 1924 — L. Celasco, secretario.

19|390 v. marzo 2.

OBRAS SANITARIAS DE LA NACION

PROVISION DE TRES GRUPOS ELECTROGENOS Y OCHO GRUPOS DE ELECTRO BOMBAS

Por disposición del Directorio se llama a licitación pública para la provisión de tres grupos electrógenos y ocho grupos de electro bombas verticales para las obras de saneamiento de la ciudad de Pergamino (Provincia de Buenos Aires), en un todo de acuerdo con el pliego de Condiciones y especificaciones, que los interesados pueden consultar en la Dirección Técnica, calle Charcas 1840, cualquier día hábil de 13 a 15 horas.

Cada licitante presentará su propuesta en un sello de cinco (5) pesos moneda nacional por la primera hoja, y otros de (1) peso moneda nacional por cada una de las siguientes en dos formas: una a pagar en efectivo, y la otra en Bonos de Obras Sanitarias de la Nación (Leyes 10998 y 11165), por su valor nominal.

El adjudicatario también deberá entregar cuando le fuese requerido el papel sellado correspondiente según el importe del Contrato, de conformidad con la Ley de Sellos No. 11290 y su Decreto Reglamentario.

Las propuestas deberán presentarse en la secretaría del Directorio de las Obras Sanitarias de la Nación (Charcas No. 1840), y serán abiertas el día 28 de mayo próximo a las 15 horas, en presencia de los interesados que concurran al acto.

Buenos Aires, 21 de febrero de 1924 — L. Celasco, secretario.

19|391 v. marzo 2.

OBRAS SANITARIAS DE LA NACION

OBRAS DE SANEAMIENTO DE LA CIUDAD DE PERGAMINO

Por disposición del Directorio, se llama a licitación pública para la construcción de las obras de saneamiento de la ciudad de Pergamino (Provincia de Buenos Aires), de acuerdo con los planos, presupuestos y pliego de condiciones que los interesados pueden consultar en la Dirección Técnica, calle Charcas 1840, todos los días hábiles, de 13 a 15 horas, y en el Juzgado Federal de Mercedes (Provincia de Buenos Aires).

Las propuestas deberán presentarse en la Secretaría del Directorio (calle Charcas 1840) antes de las 15 horas del día 30 de abril próximo, o en el Juzgado Federal de Mercedes hasta el día 24 del mismo mes.

Cada licitante presentará dos propuestas, ofreciendo en una ejecutar las obras con determinado tanto por ciento de rebaja o de aumento sobre el importe del presupuesto oficial, pagadero en dinero efectivo, y en otra ofreciendo hacerlas con determinado tanto por ciento de rebaja o de aumento sobre el importe de dicho presupuesto, pagadero en Bonos de Obras Sanitarias de la Nación, Leyes 10998 y 11165, de 6 % de interés y 1 % de amortización anuales, por su valor nominal, en los formularios respectivos que se entregarán a los interesados.

Cada proponente deberá acompañar a sus propuestas un sello de cinco pesos moneda nacional por la primera foja y otros de un peso moneda nacional por cada una de las siguientes, y un certificado de depósito en dinero efectivo o en títulos de Crédito Argentino Interno, o en Cédula Hipotecaria Argentina, por su valor nominal, hecho en el Banco de la Nación Argentina, o en la Sucursal del mismo en Mercedes, a la orden del Presidente del Directorio de las Obras Sanitarias de la Nación, por la suma de veintidós mil pesos moneda nacional de curso legal.

La firma adjudicataria de la obra deberá presentar, cuando le fuese requerido, el papel sellado correspondiente según el importe del contrato y de acuerdo con lo que establece la Ley de Sellos número 11290.

Las propuestas serán abiertas el 30 de abril próximo a las 15 horas, en esta Capital, calle Charcas 1840, en presencia de los interesados que concurrán al acto.

Buenos Aires, 21 de febrero 1924.

L. Celasco, Secretario.

19|395 v. marzo 3.

OBRAS SANITARIAS DE LA NACION

Por disposición del Directorio se llama a licitación pública para la descarga, carga y apilado de los materiales a recibirse en la Institución, durante el corriente año 1924, de acuerdo con el pliego de condiciones que los interesados pueden consultar en la Direccón Técnica, calle Charcas 1840, todos los días hábiles de 13 a 15 horas.

Las propuestas deberán presentarse en la secretaría del Directorio de las Obras Sanitarias de la Nación y serán abiertas el 2 de abril de 1924, a las 15 horas, en presencia de los interesados que concurran al acto.

Buenos Aires, febrero 29 de 1924.

L. Celasco,
Secretario.

19|412 v. mzo. 10

Consejo Nacional de Educación

Llámase a concurso para el día 11 de Marzo próximo, a las 15 horas, a los médicos y odontólogos de nacionalidad argentina, diplomados en las Universidades de la República, que tengan un mínimum de 3 años de ejercicio profesional, que deseen optar a los cargos de Médicos Inspectores, Médicos de las escuelas de Niños Débiles, Médico Secretario de la Inspección Médica Escolar y Odontólogos del Consejo Nacional de Educación, a cuyo efecto deberán presentar sus solicitudes formuladas en papel sellado nacional de un peso ($ 1.00 m|n.) en la mesa de entradas y salidas de la repartición, adjuntando a las mismas cuanto título, documento, trabajo o antecedente profesionales que juzguen conveniente elevar para acreditar su competencia.

Los candidatos tendrán en la secretaría de la Inspección Médica Escolar (calle Charcas No. 1678) todos los días hábiles de 12 a 18 horas a excepción de los sábados que será de 9 a 12 horas, los datos e informes que sean necesarios. — El Secretario General.

19|339 v. marzo 1.

Ferrocarriles del Estado

LICITACION DE MATERIALES VARIOS

Se comunica a los interesados que la licitación del expediente O. C. 6058|24, con vencimiento al 6 de marzo próximo, se deja sin efecto el renglón correspondiente a los 5000 postes de mts. 8.20 para telégrafo.— La Administración.

13|408 y. 2 marzo

Llámase a presentación de propuestas para el día 17 de marzo, a las 14.20, para la provisión de plumas para carbónico, tinteros, gomas circulares, sobres en blanco, cartulinas y papeles para artes gráficas, papeles para dibujos, lápices de colores, cajas para archivos, guías o fichas, cinta hilera negra, juegos de taa media pasta, sellos fechadores y varios y chapas grabadas, en la cantidad y con sujeción a las indicaciones contenidas en los formularios que corresponden al expediente O. C. 1103|24.

Las propuestas serán abiertas el día y hora señalados en el Departamento de Suministros de los Ferrocarriles del Estado, Paseo Colón 533, en presencia de los interesados que concurran al acto. — La Administración.

19|409 v. 2 marzo

PROVINCIA DE BUENOS AIRES

MINISTERIO DE GOBIERNO DE LA PROVINCIA DE BUENOS AIRES

AVISO DE LICITACION

Llámase a licitación pública por el término de (15) quince días a contar desde la fecha, para la provisión de mil doscientos sesenta y dos metros de cable, con destino al Telégrafo de la Provincia, de acuerdo en un todo con el pliego de bases y condiciones que estará a disposición de los interesados en este Ministerio y en la Administración del Telégrafo de la Provincia.

Las propuestas deberán presentarse el día 18 de marzo a las quince (15) horas en el despacho del suscripto, y serán abiertas en esa oportunidad con intervención del señor Escribano Mayor de Gobierno y en presencia de los concurrentes al acto.. — Faustino J. León, Oficial Mayor. — La Plata, febrero 28 de 1924.

19|406 v. marzo 13.

MINISTERIO DE GOBIERNO DE LA PROVINCIA DE BUENOS AIRES

AVISO DE LICITACION

Llámase a licitación pública por el término de quince (15) días a contar desde la fecha, para la provisión de los materiales destinados a la confección general de uniformes de invierno del corriente año y del verano 1924-1925 para la Policía, personal de servicio de la Administración, penados de cárceles, etc., y de diversos artículos necesarios a la Intendencia General de Suministros, farmacia de la misma, Patronato de Menores y establecimientos carcelarios de la Provincia; de acuerdo en un todo con el pliego de bases y condiciones que estará a disposición de los interesados en el Ministerio de Gobierno e Intendencia General de Suministros.

Las propuestas deberán presentarse el día 14 de marzo próximo, a las 15 horas, en el despacho del suscripto, siendo abiertas en esa oportunidad con intervención del señor escribano mayor de Gobierno y en presencia de los interesados que concurran al acto. — Faustino J. Legon, Oficial mayor. — La Plata, 29 de febrero de 1924. 19|410 v. 14 marzo

MINISTERIO DE OBRAS PUBLICAS DE LA PROVINCIA DE BUENOS AIRES

DIRECCION GENERAL

División de Arquitectura y Construcción de Edificios

Llámase a licitación pública por el término de quince días para la construcción de una parte del edificio destinado a Cárcel Correccional de Mujeres en La Plata.

El presupuesto y pliego de bases y condiciones estarán a disposición de los interesados en la División de Arquitectura y Construcción de Edificios, calle 7 número 1175 —de esta Ciudad —todos los días hábiles, durante las horas de Oficina.

Las propuestas se abrirán el día once de marzo del corriente año, a las catorce horas, en el despacho del Director de Arquitectura y ante la presencia de los interesados que deseen concurrir al acto. — La Plata, febrero 18 de 1924.

Aníbal E. Giráldez,
Secretario General.
19|378 v. marzo 5.

MINISTERIO DE OBRAS PUBLICAS DE LA PROVINCIA DE BUENOS AIRES

DIRECCION GENERAL

División de Arquitectura y Construcción de Edificios

Llámase nuevamente a licitación pública, por el término de quince días, para las obras de terminación del lavadero y anexos en el hospital de Niños de esta ciudad.

El presupuesto y pliego de bases y condiciones se hallan a disposición de los interesados, en la División de Arquitectura y Construcción de Edificios, calle 7 núm. 1175, todos los días hábiles, durante las horas de oficina.

Las propuestas se abrirán el día 17 de marzo próximo, a las 14 horas, en el despacho del director de Arquitectura y en presencia de los interesados que concurran al acto.

La Plata, febrero 23 de 1924.— Aníbal E, Guiraldez, secretario general. 19|396 v. marzo 8

MINISTERIO DE OBRAS PUBLICAS DE LA PROVINCIA DE BUENOS AIRES

DIRECCION GENERAL

División de Arquitectura y Construcción de Edificios

Llámase a licitación pública por el término de quince días para las obras de construcción e instalación de un lavadero mecánico en el edificio que ocupa el hospital San Juan de Dios de esta ciudad.

El presupuesto y pliego de bases y condiciones se hallan a disposición de los interesados, en la División de Arquitectura y Construcción de Edificios, calle 7 núm. 1175, de esta ciudad, todos los días hábiles, durante las horas de oficina.

Las propuestas se abrirán el día veinte de marzo próximo, a las catorce horas, en el despacho del Director de Arquitectura y en presencia de los interesados que concurran al acto.

La Plata, febrero 26 do 1924.
(Firmado): Aníbal E. Giráldez
Secretario General
19|404 v. mzo. 12

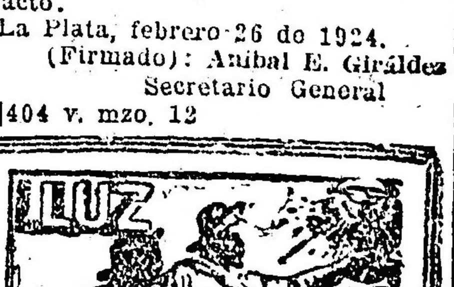

A base de alcohol carburado

LA MAS BRILLANTE Y ECONOMICA QUE SE CONOCE

80 modelos de lámparas de colgar, de pie y para fijar en la pared

Se dan a prueba

Solicite Catálogos a la

Compañía Argentina de Alumbrado a Alcohol

Defensa 429 — Buenos Aires

EDICTOS JUDICIALES

Por disposición del señor juez de primera instancia en lo civil de la Capital de la República, doctor don J. Isaac Arriola, se cita y emplaza por el término de treinta días, a contar desde la primera publicación del presente, a todos los que se consideren con derecho a los bienes dejados por fallecimiento de don BENITO PARDO GONZALEZ, ya sean como herederos o acreedores, para que dentro de dicho término, comparezcan por ante su juzgado y secretaría del que subscribe, a deducir sus acciones en forma, bajo apercibimiento de lo que hubiere lugar por derecho. — Buenos Aires, febrero 9 de 1924.—Dr. Juan Carlos Fox, secretario.
19|353 v. 14 marzo

El señor juez de 1a. instancia en lo civil de la Capital de la República, doctor don Martín Abeienda, ha dispuesto se cite, llame y emplace por el término de treinta días, contados desde la primera publicación del presente, a todos los que se consideren con derecho a los bienes dejados por don ALEJANDRO PITTALUGA, ya sean como herederos o acreedores, para que dentro de dicho término comparezcan a deducir sus acciones en forma, por ante su juzgado y secretaría del que suscribe, bajo apercibimiento de lo que hubiere lugar por derecho. — Buenos Aires, febrero 12 de 1924. Carlos Guani, secretario.
19|358 v. marzo 15.

El señor juez de 1a. instancia en lo civil de la Capital de la República, doctor don Martín Abeienda, ha dispuesto se cite, llame y emplace por el término de treinta días, contados desde la primera publicación del presente, a todos los que se consideren con derecho a los bienes dejados por doña DORA NIEVES POURTALE DE NORRIE, ya sean como herederos o acreedores, para que dentro de dicho término comparezcan a deducir sus acciones en forma, por ante su juzgado y secretaría del que suscribe, bajo apercibimiento de lo que hubiere lugar por derecho. — Buenos Aires, febrero 12 de 1924. — Eduardo Rojas, secretario.
19|360 v. marzo 15.

El señor juez de 1a. instancia en lo civil de la Capital de la República doctor don Fernando M. Colombres ha dispuesto se cite, llame y emplace por el término de treinta días contados desde la primera publicación del presente, a todos los que se consideren con derecho a los bienes dejados por doña MICAELA CABIDOS DE POUCHAN, ya sean como herederos o acreedores, para que dentro de dicho término comparezcan a deducir sus acciones en forma por ante su juzgado y secretaría del que suscribe, bajo apercibimiento de lo que hubiere lugar por derecho. — Buenos Aires, noviembre 27 de 1923. — Doctor José Agustín Basualdo, secretario.
19|365 v. marzo 17.

El señor juez de primera instancia en lo civil de la Capital de la República, doctor don Mariano de Vedia y Mitre, ha dispuesto se cite, llame y emplace por el término de treinta días, contados desde la primera publicación del presente, a todos los que se consideren con derecho a los bienes dejados por don ANDRES MARRE, ya sean como herederos o acreedores, para que dentro de dicho término comparezcan a deducir sus acciones en forma, por ante su juzgado y secretaría del que suscribe, bajo apercibimiento de lo que hubiere lugar por derecho. — Buenos Aires, febrero 6 de 1924. — Doctor Miguel Echegaray, secretario.
19|373 v. 20 marzo

El señor juez de primera instancia en lo civil de la Capital de la República, doctor don Martín Abeienda ha dispuesto se cite, llame y emplace por el término de treinta días, contados desde la primera publicación del presente, a todos los que se consideren con derecho a los bienes dejados por don VICENTE MASSAFERRO y doña TERESA CALLAGNO DE MASSAFERRO, ya sean como herederos o acreedores, para que dentro de dicho término comparezcan a deducir sus acciones en forma, por ante su juzgado y secretaría del que suscribe, bajo apercibimiento de lo que hubiere lugar por derecho. — Buenos Aires, febrero 19 de 1924. — Dr. Nicolás González Iramain, secretario.
19|376 v. 20 marzo

Por disposición del señor juez en lo civil Dr. Mariano de Vedia y Mitre, se hace saber por el término de quince días, que ha sido decretado el concurso civil de don SALUSTIANO GOMEZ, habiendo sido designado síndico el Dr. Rafael Betaustegui, domiciliado en la calle 25 de Mayo 516, y ante quien deberán presentar, dentro de igual término, los títulos justificativos de sus créditos. — Buenos Aires, febrero quince de 1924. — Doctor Francisco D. Quesada, secretario.
19|370 v. 5 marzo

Por disposición del señor juez de primera instancia en lo civil de la Capital de la República, doctor don José Miguel Padilla, se cita y emplaza por el término de treinta días, a contar desde la primera publicación del presente, a todos los que se consideren con derecho a los bienes dejados por fallecimiento de doña ARGIA MAGNI DE PETRUCCI, ya sean como herederos o acreedores, para que dentro de dicho término, comparezcan por ante su juzgado y secretaría del que suscribe a deducir sus acciones en forma, bajo apercibimiento de lo que hubiere lugar por derecho. — Buenos Aires, diciembre 19 de 1923. — Alberto Steffens Soler, secretario.
19|371 v. 20 marzo

Por disposición del señor juez de primera instancia en lo civil de la Capital de la República, doctor don J. Isaac Arriola, se cita y emplaza por el término de treinta días, a contar desde la primera publicación del presente, a todos los que se consideren con derecho a los bienes dejados por fallecimiento de doña MARIA ELENA GOMEZ POMBO, ya sean como herederos o acreedores, para que dentro de dicho término, comparezcan por ante su juzgado y secretaría del que suscribe a deducir sus acciones en forma, bajo apercibimiento de lo que hubiere lugar por derecho. — Buenos Aires, febrero 18 de 1924. — Dr. B. del Castillo Quesada, secretario.
19|379 v. 20 marzo

El señor juez de 1a. instancia en lo civil de la Capital de la República, doctor don Martín Abeienda, ha dispuesto se cite, llame y emplace por el término de treinta días, contados desde la primera publicación del presente, a todos los que se consideren con derecho a los bienes dejados por don LUIS BARABINO, ya sean como herederos o acreedores, para que dentro de dicho término comparezcan a deducir sus acciones en forma, por ante su juzgado y secretaría del que suscribe, bajo apercibimiento de lo que hubiere lugar por derecho. — Buenos Aires, febrero 15 de 1924. Doctor Eduardo Rojas, secretario.
19|383 v. marzo 21.

Por disposición del señor juez de 1a. instancia en lo civil de la Capital de la República, doctor don J. Isaac Arriola, se cita y emplaza por el término de treinta días, a contar desde la primera publicación del presente, a todos los que se consideren con derecho a los bienes dejados por fallecimiento de don PEDRO NICOLAS DECCO o NICOLAS PEDRO, ya sean como herederos o acreedores, para que dentro de dicho término, comparezcan por ante su juzgado y secretaría del que suscribe, a deducir sus acciones en forma, bajo apercibimiento de lo que hubiere lugar por derecho. — Buenos Aires, noviembre 30 de 1923. — Doctor Enrique A. Saguier, secretario.
19|381 v. marzo 21.

Por disposición del señor juez de comercio doctor Dimas González Gowland, secretaría del autorizante, se hace saber por quince días que habiéndose presentado la razón social "BORRAS, PERSONENI Y Cía." solicitando convocatoria de acreedores, el juzgado ha designado la audiencia del día 24 de marzo próximo a las 14 y 30 horas, para que tenga lugar la junta de verificación de créditos. Sobre raspado-24-vale. Buenos Aires, febrero 19 de 1924. — Doctor Ramón T. Méndez, secretario.
19|384 v. marzo 6.

Por disposición del señor juez de primera instancia en lo civil de la Capital de la República, Dr. don J. Isaac Arriola, se cita y emplaza por el término de treinta días, a contar desde la primera publicación del presente, a todos los que se consideren con derecho a los bienes dejados por fallecimiento de don IGNACIO ALEJANDRO GOMEZ, ya sea como herederos o acreedores, para que dentro de dicho término, comparezcan por ante su juzgado y secretaría del que suscribe, a deducir sus acciones en forma, bajo apercibimiento de lo que hubiere lugar por derecho. — Buenos Aires, febrero 20 de 1924. — Dr. Juan Carlos Fox, secretario.
19|387 v. 22 marzo

Por disposición del señor juez de primera instancia en lo civil de la Capital de la República, Dr. don J. Isaac Arriola, se cita y emplaza por el término de treinta días, a contar desde la primera publicación del presente, a todos los que se consideren con derecho a los bienes dejados por fallecimiento de doña AMANCIA DAMONTE DE ROERE, ya sean como herederos o acreedores, para que dentro de dicho término, comparezcan por ante su juzgado y secretaría del que suscribe, a deducir sus acciones en forma, bajo apercibimiento de lo que hubiere lugar por derecho. — Buenos Aires, febrero 20 de 1924. — Dr. Juan Carlos Fox, secretario.
19|388 v. 22 marzo

El señor juez de 1a. instancia en lo civil de la Capital de la República, doctor don Martín Abeienda, ha dispuesto se cite, llame y emplace por el término de treinta días, contados desde la primera publicación del presente, a todos los que se consideren con derecho a los bienes dejados por doña CARMEN MONTERO de RESUA, ya sean como herederos o acreedores, para que dentro de dicho término comparezcan a deducir sus acciones en forma, por ante su juzgado y secretaría del que suscribe, bajo apercibimiento de lo que hubiere lugar por derecho. — Buenos Aires, febrero 18 de 1924. — Doctor Eduardo Rojas, secretario.
19|393 v. marzo 23.

Por disposición del señor juez de 1a. instancia en lo civil de la Capital Federal, doctor Gastón F. Tobal, se cita, llama y emplaza por el término de treinta días, a contar desde la primera publicación del presente, a todos los que se consideren con derecho a los bienes dejados por fallecimiento de don JAIME ISRAEL CHALIT, ya sean como herederos o acreedores, para que dentro de dicho término comparezcan por ante su juzgado y secretaría del que suscribe, a deducir sus acciones en forma, bajo apercibimiento de lo que hubiere lugar por derecho. — Buenos Aires, 26 de diciembre de 1923. Juan Carlos Lagos (hijo), secretario.
19|338 v. marzo 6.

El señor juez de 1a. instancia en lo civil de la Capital de la República doctor don Martín Abeienda, ha dispuesto se cite, llame y emplace por el término de treinta días contados desde la primera publicación del presente, a todos los que se consideren con derecho a los bienes dejados por doña JULIA ADROGUE DE TELLO, ya sean como herederos o acreedores, para que dentro de dicho término comparezcan a deducir sus acciones en forma, por ante su juzgado y secretaría del que suscribe, bajo apercibimiento de lo que hubiere lugar por derecho. — Buenos Aires, febrero 6 de 1924. Doctor Nicolás González Iramain, secretario.
19|336 v. marzo 7.

El señor juez de primera instancia en lo civil de la Capital de la República, doctor don Martín Abeienda, ha dispuesto se cite, llame y emplace por el término de treinta días, contados desde la primera publicación del presente, a todos los que se consideren con derecho a los bienes dejados por doña DOLORES AMEIJENDA o AMEIJENDA DE ANDRADE, ya sean como herederos o acreedores, para que dentro de dicho término comparezcan a deducir sus acciones en forma, por ante su juzgado y secretaría del que suscribe, bajo apercibimiento de lo que hubiere lugar por derecho. — Buenos Aires, febrero 5 de 1924. — José C. Miguens, secretario.
19|343 v. 5 marzo

El señor juez de primera instancia en lo civil de la Capital, doctor Marcos A. Figueroa, ha dispuesto se cite, llame y emplace por el término de treinta días contados desde la primera publicación del presente, a todos los que se consideren con derecho a los bienes dejados por doña CATALINA PICASSO DE SCAGNETTO, ya sean como herederos o acreedores, para que dentro de dicho término comparezcan a deducir sus acciones en forma por ante su juzgado y secretaría del suscripto, bajo apercibimiento de lo que hubiere lugar por derecho. — Buenos Aires, febrero cinco de 1924.—Dr. José F. Uriburu, secretario.
19|352 v. 14 marzo

Por disposición del señor juez de primera instancia en lo civil de la Capital de la República, doctor don J. Isaac Arriola, se cita y emplaza por el término de treinta días, a contar desde la primera publicación del presente, a todos los que se consideren con derecho a los bienes dejados por fallecimiento de don SERAFIN GRONDONA, ya sean como herederos o acreedores, para que dentro de dicho término comparezcan por ante su juzgado y secretaría del que subscribe, a deducir sus acciones en forma, bajo apercibimiento de lo que hubiere lugar por derecho. — Buenos Aires, octubre 10, de 1923. — Dr. Ricardo Bollini, secretario.
19|399 v. 26 marzo

Por disposición del señor juez de primera instancia en lo civil de la Capital de la República, doctor don J. Isaac Arriola, se cita y emplaza por el término de treinta días, a contar desde la primera publicación del presente, a todos los que se consideren con derecho a los bienes dejados por fallecimiento de don MARIANO PABLO y don CARLOS EMILIO LATORRE y GONZALEZ, ya sean como herederos o acreedores, para que dentro de dicho término comparezcan por ante su juzgado y secretaría del que subscribe, a deducir sus acciones en forma, bajo apercibimiento de lo que hubiere lugar por derecho.— Buenos Aires, febrero 26 de 1924.—Floro Conde, secretario.
19|405 v. 28 marzo

Por disposición del señor juez de primera instancia en lo civil de la Capital de la República, Dr. don J. Isaac Arriola, se cita y emplaza por el término de treinta días, a contar desde la primera publicación del presente, a todos los que se consideren con derecho a los bienes dejados por fallecimiento de doña MARIA o MARIA LUCREZIA PAGANINI DE BARBIERI, ya sean como herederos o acreedores, para que dentro de dicho término, comparezcan por ante su juzgado y secretaría del que suscribe, a deducir sus acciones en forma, bajo apercibimiento de lo que hubiere lugar por derecho. — Buenos Aires, febrero 29 de 1924. — Dr. Juan Carlos Fox, secretario.
19|413 v. 30 marzo

Por disposición del señor juez de primera instancia en lo civil de la Capital de la República, Dr. don J. Isaac Arriola, se cita y emplaza por el término de treinta días, a contar desde la primera publicación del presente, a todos los que se consideren con derecho a los bienes dejados por fallecimiento de don ALBERTO TENA, ya sean como herederos o acreedores, para que dentro de dicho término, comparezcan por ante su juzgado y secretaría del que suscribe, a deducir sus acciones en forma, bajo apercibimiento de lo que hubiere lugar por derecho. — Buenos Aires, febrero 29 de 1924. — Dr. Juan Carlos Fox, secretario.
19|411 v. 30 marzo

PROFESIONALES

Dr. Andrés Ferreyra (hijo)
ABOGADO
Atiende personalmente asuntos profesionales en la Capital Federal y Provincia de Buenos Aires
Estudio: LAVALLE 1312
U. Telefónica 3039 y 4240 (Libertad)

Dr. Luis C. García
ABOGADO
Avenida de Mayo 769
U. Teléf. 7370 (Avenida)

Dr. Hipólito Leys
Estudio: TUCUMAN 1331 - U. T. 5605 Lib.

MEDICOS

ANALISIS LABORATORIO Y FARMACIA Abierto día y noche
Suipacha 471
Doctores NELSON

C. N. Duilio Santanera
MARTILLERO PUBLICO
La Plata 59-793. — U. T. 2265.

VIAS URINARIAS, PIEL Y AVARIOSIS
Dres. Dorrucci y Artola
CONSULTAS DE 14 a 16
Suipacha 588, 1er. piso

Dr. Enrique T. Susini
Especialista de la A. P. Ex asistente de las clínicas Najenv Wolman de Viena. De regreso de Europa ha abierto su consultorio: Nariz, garganta y oídos. Enfermedades de la voz y la palabra, cancer. CARRITO Núm. 1248.

SECRETAS - URINARIAS - PIEL
Dr. Sarraceni - Especialistas
Cura rápida de Uretritis — Gota Militar — Estrechez — Ulceras — Debilidad — Cura de la AVARIOSIS con aplicación sin dolor alguno.
606-914 CORRIENTES 1777
9 a 11 y de 14 a 20

TALLER DE GRABADOS
SELLOS DE GOMA
DE
ALEJ. N. BARÉS
U.T.3726 Av.
BUENOS AIRES
686-Bmé. MITRE-686

FOOTBALL - PEDESTRISMO
AUTOMOVILISMO-CICLISMO

DEPORTES

BOX - ESGRIMA
PELOTA - REMO

Carrera Ciclista Internacional de las 24 Horas

Se iniciará en la tarde de hoy

En la pista que la Sociedad Velódromo Argentino posee en las calles Lafinur y Las Heras, dará principio hoy, a las 17 horas, la segunda gran carrera ciclista internacional de las 24 horas, la que promete alcanzar gran éxito.

La organización y control de esta carrera estará a cargo de una Comisión formada por un presidente, jueces de largada y llegadas, cronometristas, controladores de vuelta, comisarios de pista y los ayudantes necesarios.

Siendo esta prueba de las denominadas a la americana será disputada por equipos formados cada uno por dos corredores los que podrán relevarse en la carrera tantas veces como lo crean conveniente, no pudiendo por ningún motivo quedar simultáneamente en carrera dos corredores formantes de un mismo equipo, siendo permitido únicamente estar en pista los dos hasta un máximo de tres vueltas, para efectuar los relevos.

La clasificación de esta carrera se hará, primero por la distancia recorrida la que se computará por cantidad de vueltas enteras recorridas sin tomar en cuenta las fracciones de vueltas, sean en más o menos y a igualdad de distancia por la clasificación resultante de la acumulación de puntos obtenidos en los embalajes que se disputarán a las siguientes horas:

2 a las 20 horas del día 1; 2 id 22 id 1, 2 id 24 id 1, 2 id 9 id 2, 2 id 11 id 2, 2 id 14 id 2, 2 id 15 id 2, 2 id 16 id 2, 2 id 17 id 2.

Cualquiera de los corredores de cada equipo podrá participar en los embalajes, pero en ningún caso será permitido los relevos en las últimas cinco vueltas.

El anuncio de las horas de los embalajes se hará con un toque muy prolongado de campana y éstos tendrán lugar a las 10 y 30 vueltas recorridas después y marcadas en un contador de vueltas especial, además un toque corto de campana anunciará las últimas dos vueltas.

En cada embalaje se adjudicarán los siguientes puntos:

Al 1.o, 5 puntos, al 2.o 3, al 3.o 2 y al 4.o 1.

Con excepción de los dos últimos embalajes de las 15 horas del día 2 para los cuales los puntos serán dobles; es decir:

Al 1.o 10 puntos, al 2.o 6, al 3.o 4, al 4.o 2.

En los embalajes tomarán parte todos los equipos, tengan o no vueltas perdidas.

En caso de empate se clasificará el equipo que tenga más de 1.o puestos, y de no resolverse, el que tenga más 2.o, 3.o o 4.o puestos.

Los relevos se harán ateniéndose a lo siguiente:

El corredor que suba para hacer un relevo, lo hará subiendo en máquina, en la recta opuesta a la llegada, tendrá que entrar en la pista por la parte interior y mantenerse dentro de la primera cuerda, hasta que su compañero lo alcance y se ponga completamente a la par del mismo, pudiendo recién entonces considerarse en carrera.

El corredor reemplazado reducirá paulatinamente la velocidad, manteniendo la línea que tenía al efectuar al relevo, dejando pasar a los demás competidores antes de recostarse al interior para bajar de la pista, siéndole prohibido abrirse hacia el exterior o estorbar a los demás competidores.

Para tomar parte en esta importante carrera se han inscripto los siguientes competidores:

Número 1: Sixto Lavin, Alfonso Rossini; 2, Gervasio Núñez, Gerardo Núñez; 3, Vicente Auterio, Adolfo Pompei; 4, Julio Polet, Pedro Ferreira; 5, Cosme Saavedra, José Guzzo; 6, Eugenio Gret, Antonio Malvassi; 7, Antonio de Loma, Antonio del Gezzo; 8, Alberto Maubert; Luis de Meyer; 9, Juan Casseros, Alejandro Zapico; 10, César Landini, Pedro Negro.

A los ganadores de la prueba se le otorgarán los premios siguientes:

Al primer equipo, $ m|n. 1.000; al segundo, 600; al tercero, 400; al cuarto, 300; al quinto, 200; al sexto 100 pesos.

El match Firpo-Spalla ha despertado interés

Spalla dará por terminado su entrenamiento el martes próximo

No ha habido ningún encuentro boxístico que haya tenido una repercusión mayor que el anunciado match entre nuestro compatriota Luis A. Firpo y el campeón de Europa Herminio Spalla.

Es indudable que el pugilista italiano que tan sólidos prestigios ha conquistado en los rings americanos y europeos, se hace merecedor a los comentarios más elogiosos, no sólo por su brillante record sino por sus dotes personales que le han valido granjearse las simpatías generales por todas partes donde ha pasado.

El campeón de Europa ha demostrado en sus últimas performances, un evidente progreso, que pone de manifiesto sus condiciones de inteligente boxeador, capaz de realizar en su match con Firpo una verdadera sorpresa.

Como si este encuentro no fuera bastante por sí solo, para interesar a la opinión pública y a los aficionados, el Club River Plate, organizador de estas grandes reuniones deportivas, ha concertado un interesantísimo programa, en el que tomarán parte activa pugilistas de la talla de Constant Barrick, campeón militar francés, que sostendrá un match revancha con Alejandro Fontanetti, su primitivo vencedor; Humberto Guzmán, chileno, campeón sudamericano de peso gallo, que cruzará guantes con el campeón de Belfort, Juan A. Rossi. En los bouts preliminares se presentarán: Carlos Castañares frente a A. Rivas, novel profesional de peso liviano; Gerardo Cadenas y Enrique Pavlosky, dos aficionados de discreta actuación en nuestros cuadrados y que sostendrán un match de 5 rounds de dos minutos con guantes de reglamento.

Spalla dará por terminado su entrenamiento para su match con Firpo el martes próximo.

Los precios de esta reunión han sido fijados en cinco pesos para la entrada popular.

Las localidades para el match Firpo-Spalla se reservan desde ya en los locales siguientes: Frontón Boxing Club, Córdoba 1130; Esmeralda 416; Reconquista 327; A. Molinari, Viamonte 1710; Suipacha 407; San Juan 3343; Talcahuano 490; Maipú 931 (Rosario); Maipú 220; Oficina de Informes del Jockey Club, Cerrito 567; Pasaje Güemes; Callao 451; Confitería El Telégrafo, Corrientes y Uruguay.

Varios aspectos del entrenamiento del campeón europeo Spalla

Carrera por el Gran Premio 1924

Se iniciará el miércoles próximo

La clásica carrera por el Gran Premio 1924 a iniciarse el día 5 de marzo próximo sobre el trayecto Buenos Aires-Rosario-Córdoba, ida y vuelta, con un recorrido total de 1518 kilómetros, señalará este año un nuevo triunfo para el Automóvil Club Argentino, organizador de la prueba, porque, además del acontecimiento deportivo que ella significa, la característica especial que ha de imprimirle esta vez la circunstancia de realizarse al mismo tiempo una excursión desde Buenos Aires a las sierras de Córdoba, de la que participarán no menos de 25 coches ocupados por familias que forman un contigente de más de 60 personas, hace que aquel acontecimiento automovilístico adquiera contornos de singular importancia.

Ese mismo contingente de forasteros que se agregará al público entusiasta de Córdoba agolpado frente a los cuarteles del 4 de ingeniería y artillería para recibir con aplausos la llegada de los corredores, le dará un carácter especial.

Para la organización general asegurará, de antemano, el mejor éxito las autoridades del Club ha debido duplicar su celo en el estudio minucioso de inumerables detalles que, resueltos con acierto, constituyen el mejor plan a desarrollar. Por tal causa se hizo necesario destacar oportunamente una subcomisión que tomó a su cargo el detenido exámen del camino en toda su extención, cuyos componentes dejaron constituídas las comisiones encargadas del contralor e iniciaron, donde fué necesario, las gestiones tendientes a mejorar las condiciones de vialidad, bastante desmejoradas a causa de las últimas lluvias.

Teniendo en cuenta el número crecido de personas que intervendrán en las pruebas, la subcomisión estudió un plan de alojamiento para asegurar el mayor número de comodidades habiéndolo establecido durante su reciente viaje. De esta manera, las alternativas de descanso debidamente escalonado, hará la excursión resulte no ya un sacrificio corporal, sino un verdadero viaje de recreo por uno de los parajes más pintorescos de la República, cuyo singular aspecto ha de verse animado por la original caravana que formarán los turistas en marcha por los desfiladeros de las sierras de Córdoba.

A los efectos de que las alternativas que se vayan produciendo durante la carrera, puedan ser conocidas dentro de la mayor brevedad por los aficionados, se han hecho gestiones ante la empresa Telerradio de Rosario, para que, por intermedio de la Radio-Cultura, de esta, cuya cooperación le ha sido pedida, trasmita la noticia con toda minuciosidad de detalles.

Con el objeto de que la fiscalización de la carrera se haga efectiva con la mayor amplitud, la C. D. del Club organizador ha resuelto en una de sus últimas reuniones establecer controles a firma en General Gelly y empalme Villa Constitución, suprimiendo el que se había fijado en Marcos Juarez, que solo será contralor a vista. También se resolvió que los coches sean largados cada 5 minutos pues el intérvalo de 3 minutos acordado en un principio, no era aconsejable dado el número de inscriptos.

La subcomisión de carrerae del Automóvil Club Argentino, efectuó en la tarde de ayer, una vez cerrado el registro de inscripciones, el sorteo del orden en que deberán largarse en Morón el día 5 los competidores inscriptos, el que dió el resultado siguiente:

1.o a las 6, Paris Gianini, del Automóvil Club Argentino, acompañante S. Nocelli, con coche Studebaker.

2.o id 6.10, Fernando Nery, del Automóvil Club Argentino, acompañante N. N., con coche Studebaker.

3.o id 6.10, Alberto Aulbain Balda, del Automóvil Club Argentino, acompañante Luis Casadei.

4.o id 6.15, Martín de Alzaga Unzué, del Automóvil Club Argentino, acompañante Angel D'Anunzio, con coche Stutz.

5.o id 6.20, Horacio Ferreyra, del Audax Córdoba, de Córdoba, acompañante Víctor Arias, con coche Studebaker.

6.o id 6.25, José Desideri, libre, acompañante Antonio Ramos, con coche Star.

7.o id 6.30, Raúl Rigante, del Automóvil Club Argentino, acompañante Luis Zucoli, con coche Packard.

8.o id 6.35, José Cazenave, del Santa Fe Automóvil Club, acompañante José Suárez, con coche Star.

9.o id 6.40, Ernesto Zanardi, libre, acompañante Fernando Dulil, con coche Hudson.

10. id 6.45, Juan A. Malcoln, del Automóvil Club Argentino, acompañante Juan J. Plini con coche Hudson.

11. id 6.50, Pedro Maigon, del Automóvil Club Argentino, acompañante N. N., con coche Lincoln.

12. a las 6.55, Ernesto Bossola, del Córdoba Automóvil Club, acompañante Emilio Sánchez, con coche Chevrolet.

13. id 7, Pedro L. Gandulla, del Automóvil Club Argentino, acompañante Luis Cratoni, con coche Daimler.

14. id 7.05, Rufino Luro Cambaceres, del Automóvil Club Argentino, acompañante Domingo Yrigoyen, con coche Packard.

15. id 7.10, Hugo Johansen, del Automóvil Club Argentino, acompañante Federico Visser, con coche Star.

16. id 7.15, Roberto Andreoni, del Automóvil Club Argentino, acompañante Juan Putun, con coche Ford.

17. id 7.20, Eduardo Pedrazzini, del Club Gimnasia y Esgrima de Rosario, acompañante Liberato Fernández, con coche Ford.

18. id 7.25, Alejandro Colquhoun, libre, acompañante Santos Placento, con coche Chevrolet.

19. id 7.30, Ernesto Blanco, del Automóvil Club Argentino, acompañante Martín Oliver, con coche H. E. O.

20. id 7.35, Antonio Trabucco, del Automóvil Club Argentino, acompañante Cayetano Stura.

21. id 7.40, Tránsito Gómez, del Córdoba Automóvil Club Argentino, acompañante N. N., con coche E. Colombo, Córdoba.

22. id 7.45, Hermenegildo Agostini, del Córdoba Automóvil Club, acompañante Arturo Rodríguez, con coche Nash.

23. id 7.50, W. T. Burke, del Automóvil Club Argentino, acompañante Juan Piovano, con coche Moon.

24. id 7.55, Leopoldo Pérez Yrigoyen, del Automóvil Club Argentino, acompañante Juan J. Izazo, con coche Lincoln.

25. id 8, Antonio Gaudino, del Automóvil Club Argentino, acompañante José Ruso, con coche Gardner.

26. id 8.05, Mariano de la Fuente, del Club de Gimnasia y Esgrima de Rosario, acompañante Carlos Noni, con coche Studebaker.

27. id 8.10, Bernardo Duggan, del B. A. Automóvil Club, acompañante Ismael Aguado, con coche Hudson.

Han sido instituidos los siguientes premios para dicha prueba:

1.o premio, gran copa de plata sellada, donada por el presidente del Automóvil Club Argentino, señor Agustín Motto, diploma y $ 7.500 en efectivo; 2.o premio, $ 3.000 en efectivo y medalla de oro; 3.o premio, $ 2.000 en efectivo, premio Gobierno de la Provincia de Córdoba, 4.o premio, $ 1.500 en efectivo, premio Asociación Deportiva de Pergamino; 5.o premio, $ 1.000 en efectivi, premio Asociación Importadores de Neumáticos, de Buenos Aires.

Además se premiará con una plaqueta de oro donada por el Audax Córdoba, de Córdoba, al corredor que emplee menos tiempo en recorrer el trayecto Buenos Aires-Rosario-Córdoba, que forman las dos primeras etapas de la carrera.

Al competidor mejor clasificado con coche de cilindrada no mayor de tres litros, se le adjudicará el premio Comisión Directiva, consistente en un cronómetro de oro.

Al corredor que observe mejor regularidad de marcha en el trayecto de ida y vuelta, le será otorgado el Premio Regularidad representado por una plaqueta de oro donada por el señor Santiago O. Motta.

Se premiará también a todos los competidores que terminen la prueba dentro del tiempo máximo establecido.

La subcomisión de carreras, estará formada por los siguientes miembros del Automóvil Club Argentino: presidente Antonio Blanco, secretario Antonio Farina, vocales Francisco Vignati, Horacio Mignaquy y Amleto Casnati.

En Rosario actuará una comisión de contralor integrada por una delegación del Club de Gimnasia y Esgrima de Rosario, el señor Angel Miranda, delegado oficial del Club organizador y Jorge A. Luro.

En la ciudad de Córdoba se ha nombrado una comisión local, encargada de la organización y nombramiento de contralores, que está formada por D. José Dianda, presidente; Carlos Bresciani, delegado del Audax Córdoba; secretario, Manuel A. Casartelli, del A. Club Argentino; prosecretario, Eloy J. Vera, del Córdoba Automóvil Club; tesorero y vocales, Mariano Farga, del A. C. Argentino; Juan Minetti (h), del A. C. Argentino; Eulalio Soria, del Audax Córdoba y Ranulfo González, del Córdoba Automóvil Club.

Resoluciones de la comisión directiva del Club Boca Alumni

En la última reunión de la comisión directiva del club Boca Alumni, se tomaron las siguientes resoluciones:

Acta anterior. — Se lee y aprueba el acta de la sesión anterior.

Correspondencia. — Se toma nota de las circulares de la Asociación Argentina de Football, C. A. Progresista y Club Sportivo Barracas.

Field de Lanús Oeste. — Se toma nota de lo strabajos llevados a feliz término por la subcomisión respectiva.

Se aprueba en principio los planos y trabajos a realizar y se conviene con el señor N. A. Achiane, realice los trabajos de construcción, debiendo presentar en la próxima reunión, el presupuesto respectivo.

Capital a invertir para la construcción del nuevo field. — Previa lectura, y después de un breve debate, se aprueba el proyecto presentado por el señor Taramasso, relativo al capital para la construcción del nuevo field del club situado en Lanús Oeste.

Crédito del club ante la Asociación Argentina de Football. — Se resuelve solicitar a la Asociación Argentina de Football el importe a que es acreedor el club, proveniente del porcentaje de las jiras de los teams vasco y checoeslovaco, realizadas en el año 1922.

Inscripción de teams. — Se resuelve inscribir a los siguientes cuadros para disputar los campeonatos de la Asociación Argentina de Football: Primera, intermedia y dos terceras divisiones.

Próxima sesión. — Por ser feriado el próximo martes, se resuelve que la comisión directiva celebre reunión semanal hoy viernes.

Ofrecimientos a beneficio del club. — Se resuelve postergar hasta fecha oportuna los diversos ofrecimientos, a total beneficio del club. Esta resolución ha sido tomada de acuerdo al informe de la subcomisión de hacienda.

Socios nuevos. — En carácter de socios activos, se aceptan a los señores Tomás Tonietti, Mariano Rinaldi, Teobaldo Raffo, Juan Pugliesi, José Costa, Ricardo Flecha Samaniego, Juan Devoto, Ramón Martínez, Francisco Pesci, Nicolás Chicmsola, Cayetano Díaz, Mario Ansaldo y Arturo Ansaldo.

Ajedrez

"El Ajedrez Argentino.". — Recibimos el número 5 de esta importante publicación mensual de la Federación Argentina de Ajedrez, correspondiente al mes de marzo.

Sabiamente dirigida, contiene trabajos de todo interés para los aficionados, de los que vamos a referirnos detenidamente.

Se destaca en primer término, un artículo del doctor Raúl López Martínez, titulado "¿Por qué se juega al ajedrez?" El autor analiza este importante problema en sus distintos aspectos y encuentra, de acuerdo con las hipótesis de los psicólogos modernos, que la causa generadora de los juegos se halla en la necesidad de emplear el exceso de nuestras energías intelectuales, para procurarnos con ello un placer.

Se recomienda en seguida unas partidas jugadas en el torneo mayor, debidamente comentadas, y el análisis de otra, jugada entre Schlecter y Janowsky, donde las jugadas hermosas se suceden sin interrupción, hasta completar una de las obras más admirables que haya producido el ingenio de los artistas del tablero.

En la sección Ajedrez Elemental, a cargo de López Martínez, estudia la apertura Ruy López en ocasión de una partida jugada por Capablanca, con comentarios para principiantes.

Después de intercalar unas anécdotas del ex campeón mundial doctor Emanuel Lasker, publica noticias de interés y una serie de problemas y finales.

En resumen, este número de la revista de la Federación Argentina de Ajedrez, es singularmente interesante.

Federación Ciclista Argentina

Relaciones con el Velódromo Argentino

En presencia del señor Alberto Maubert, director del velódromo, y de D. Juan L. Martini, que en marzo de 1923 intervino para las gestiones que terminaron con el convenio existente entre la Federación y la sociedad propietaria de la pista, el C. D. de la Federación consideró la situación planteada.

Las autoridades de la Federación interpretan que ha sido reconocido en dicho convenio el reglamento general de ciclismo de la entidad dirigente, en todo lo que no está expresamente indicado en el reglamento de pista aprobado posteriormente y en convenio citado y que, en consecuencia, está dentro de su derecho exigir la entrega de premios a los corredores dentro de un plazo determinado y sancionar penas disciplinarias cuando no se cumplen sus resoluciones. Por su parte, la dirección del velódromo manifiesta que ha procedido en todo momento interpretando que dicho documento no reconoce el R. G. de Ciclismo de la Federación y que únicamente dice que aquél servirá de base para establecer otro destinado a la pista.

Como la fundamental diferencia de interpretación no puede ser solucionada sin un detenido estudio, en el deseo de buscar un punto que sirva para facilitar la solución, la dirección del velódromo manifiesta reconocer que la F. C. A. ha procedido correctamente, dentro de su criterio, pero que también la sociedad que representa ha procedido de buena fe, ajustada a su propia interpretación, lo cual no tienen inconveniente en reconocer los dirigentes de la Federación. Asegura que la sociedad Velódromo Argentino, informada y aconsejada por el señor director, habrá de reconocer ampliamente, a partir de la fecha, que rigen las disposiciones del reglamento general de ciclismo en todo lo que no se halle estipulado expresamente en el convenio y reglamento de pista aprobado por esta Federación y que dentro del plazo de siete días presentará una declaración autorizada en ese sentido.

En cuanto al caso concreto que dió motivo a las resoluciones extremas, los corredores De Meyer y Del Denco han presentado una declaración aceptando un plazo prudencial para recibir los premios reclamados y la multa impuesta por la Federación, que importa cincuenta pesos, ha sido entregada al señor Martini, a fin de que después de consideradas las razones expuestas por la sociedad Velódromo Argentino ante la Federación, sea destinada a quien corresponde. El C. D. encuentra que el procedimiento adoptado salva la situación únicamente en lo que se refiere a los plazos fijados, pero que es necesario dejar bien definida la interpretación que corresponde, razón por la cual y a fin de dar tiempo a la declaración prometida, resuelve dejar en suspenso hasta la reunión del jueves 6 de marzo la solución del conflicto.

—Para fiscalizar la carrera de las 24 horas, que tendrá lugar hoy y mañana, en el velódromo Argentino, organizada exclusivamente por la dirección de la pista, sin ingerencia de entidades extrañas, la Federación ha nombrado a los siguientes delegados: Angel Moretti, Alberto Harach, Silvio Innocenti, José Bellón, Manuel Ordiz, Emilio Nani y Remo A. Bonomi.

Nueva institución deportiva

Con el nombre de Club Atlético Tritoni, se ha fundado una nueva intsitución deportiva, cuya comisión directiva ha quedado así formada:

Presidente, Francisco Savino; vicepresidente, José Tritoni; secretario, Pascual B. Caubarrus; prosecretario, Cayetano Sanso; tesorero, José Camci; protesorero, Francisco Cunsolo; vocales: Obdulio Caponigro, Pedro Iturrería, Ramón Martínez, aime Pereyra, Miguel Garyulo y Alejandro Lanza, y reviseres de cuentas: Enrique Gandelfi y Bitrugo Venturino.

Asociación Amateurs de Football

Partidos oficiales para el mes de abril próximo

Correspondientes al campeonato de primera división de la Asociación Amateurs de Football, se jugarán durante el mes de abril próximo los siguientes partidos oficiales:

Primera fecha: Sportivo Buenos Aires contra San Isidro; Estudiantes contra San Lorenzo; Ferrocarril Oeste contra Gimnasia y Esgrima de La Plata; Estudiantil Porteño contra Platense; Lanús contra Liberal Argentino; Defensores de Belgrano contra Sportivo Palermo; Independiente contra Barracas Central; Tigre contra Racing; Estudiantes de La Plata contra Argentinos del Sur; Quilmes contra River Plate y Vélez Sársfield contra Atlanta.

Segunda fecha: San Isidro contra Ferrocarril Oeste; San Lorenzo de Almagro contra Estudiantil Porteño; Gimnasia y Esgrima de La Plata contra Defensores de Belgrano; Liberal Argentino contra Sportivo de Almagro; Bánfield contra Independiente; Sportivo Palermo contra Tigre; Barracas Central contra Estudiantes de La Plata; Racing contra Quilmes; Argentinos del Sur contra Vélez Sársfield; River Plate contra Sportivo Buenos Aires y Atlanta contra Estudiantes.

Tercera fecha: Sportivo Buenos Aires contra San Lorenzo; Estudiantes contra Gimnasia y Esgrima de La Plata; Ferrocarril Oeste contra Platense; Estudiantil Porteño contra Liberal Argentino; Lanús contra Bánfield; Defensores de Belgrano contra Sportivo Palermo; Sportivo de Almagro contra Barracas Central; Independiente contra Racing; Tigre contra Argentinos del Sur; Estudiantes de La Plata contra River Plate; Quilmes contra Atlanta y Vélez Sársfield contra San Isidro.

Caurta fecha: San Isidro contra Estudiantes; San Lorenzo de Almagro contra Ferorcarril Oeste; Gimnasia y Esgrima de La Plata contra Estudiantil Porteño; Platense contra Lanús; Liberal Argentino contra Defensores de Belgrano; Bánfield contra Sportivo de Almagro; Sportivo Palermo contra Independiente; Barracas Central contra Tigre; Racing contra Estudiantes de La Plata; Argentinos del Sur contra Quilmes; River Plate contra Vélez Sársfield y Atlanta contra Sportivo Buenos Aires

Ciclismo

CLUB CICLISTA UNIVERSAL

Próximas carreras

La comisión directiva de esta institución ha resuelto, dada la renovación de la F. C. A. de organizar pruebas para el elemento de tercera categoría y a aquellos que recién se inician en el noble deporte, organizando para el domingo 9 del corriente mes, a las 7 horas, dos grandes carreras sobre el camino Congreso-Morón-Liniers.

Una será para corredores de tercera con licencia de la F. C. A. y otra para corredores libres sin licencia, pero que no hayan obtenido un primero o segundo premio.

En caso de que un inscripto sea ganador de algún premio mencionado, será descalificado de inmediato.

Los premios consistirán en plaquetas artísticas, copas, medallas de plata, oro fix, y diversos objetos de arte.

Las inscripciones se reciben hasta el jueves próximo a las 20.30 horas en la secretaría Montevideo 59 y son $ 1.

—Con motivo de ausentarse el cio Jesús Oliver para España el día 13 de marzo, los socios de este club han resuelto ofrecerle una demostración de simpatía la que tendrá lugar en el local Callao 291 el día 11 del mes en curso, a las 21 horas.

Se realizará hoy en el Club Universitario un gran festival de esgrima y box

En el local que el Club Universitario de Buenos Aires posee en la calle Corrientes 327, se realizará hoy a las 21 horas, un gran festival de esgrima y box, en homenaje al finado y distinguido sportman, conde Carlos Z. D'Hardmouth.

El programa preparado consta de dos partes una pugilística y la otra de esgrima.

En la primera figuran interesantes matchs de boxeo y exhibiciones.

También tomará parte el campeón de Europa Herminio Spall quien gentilmente ofrecerá una variada exhibición de entrenamiento.

Participarán en la parte de esgrima, los conocidos maestros Pini y Eccheri y los aficionados: Luis Luchetti, campeón olímpico, Jorge Rasmussen, Aníbal Levi, Marcelo Candegabe, Jorge Delcassé y los uruguayos; D. Vicente Lapido, capitán general de los equipos olímpicos, Pedro Mendy del equipo uruguayo de sable. El maestro Herminio Eccheri dará una breve conferencia con proyecciones luminosas sobre "La espada antigua y moderna."

Lawn tennis

CLUB ATLETICO SAN ISIDRO

Torneo de Otoño

Es muy grande el interés despertado por el Torneo Abierto y Campeonato de Otoño que bajo el patrocinio de la Asciación Argentina de Lawn Tennis, se iniciará el día 15 del corriente mes en las canchas que el Club Atlético San Isidro posee en la localidad del mismo nombre.

Además del campeonato que se disputará en la categoría de individual de caballeros y para el cual se han anotado ya numerosos jugadores de conocido actuación entre los que figuran varios de los que intervendrán en las próximas olimpiadas de París, se llevará a cabo también los siguientes concursos con handicap: individual de damas; dobles de damas; dobles de parejas; individual de caballeros y dobles de caballeros.

El precio de la entrada se ha fijado en 10 pesos para el campeonato y en 3 pesos por jugador para los concursos con ventaja.

Las inscripciones se recibirán hasta el miércoles próximo en las casas: Knight y Dorning, Jorge Brown, Mac Hardy y Barbera Matozzi, y en la secretaría del club todos los días de 18 a 20 horas.

Podrán intervenir en este torneo todos los socios de clubs afiliados a la Asociación Argentina de Lawn Tennis.

Siendo el primero de los cinco grandes campeonatos anuales organizados bajo el patrocinio de la referida asociación, el Campeonato de Otoño alcanzará el brillo que lo ha caracterizado en años anteriores y y será la prueba inicial para ver en que estado de preparación se encuentran los jugadores elegidos por la Asociación para defender los colores argentinos en tierras lejanas.

Asociación Cristiana de Jovenes

CIERRE DEL DEPARTAMENTO FISICO

Siguiendo la costumbre de todos los años el Departamento Físico de la Asociación Cristiana de Jovenes, quedará clausurado desde mañana, para efectuar los trabajos de pintura y limpieza del mismo.

La reapertura se realizará una vez terminados dichos trabajos.

Campeonato de Novicios del Río de la Plata

Los encuentros de anoche

En el local del National Sporting Club, calle Florida 146, continuaron disputándose anoche los encuentros correspondiente a la segunda rueda del campeonato de novicios del Río de la Plata, organizado por la Federación Argentina de Box.

El primer encuentro de lo noche fué el de la categoría gallo, entre los aficonados Juan Martín Acevedo y Horacio Fariña. Se adjudicó el triunfo en el primer round Acevedo por haber arrojado la al ring los segundos de Fariña.

En el encuentro siguiente de la categoría medio-mediano, Vicente Contreras venció por puntos a Rafael Puentes.

Daniel Papella de la misma categoría del anterior fué declarado vencedor por no presentarse un contrario.

La pelea siguiente entre Mollo y Pardela, fué llevada de incidencias culminando en la descalificación de Pardela en el 5.o round. La actitud del referee fué estrepitosamente aplaudida por la concurrencia, pues las insistencias de Pardela en trabar a su adversario le había malquitado las simpatías del público.

Por la categoría media mediano se midieron a continuación Humberto Cony y Ricardo de la Villa, siendo declarado vencedor el primero en el primer round por haber sido retirado de la Villa por sus segundos, dada la inferioridad de condiciones.

Por no presentarse su contrario fué declarado vencedor Roberto Gallarini.

Excursión del Remington Club

Organizada por la comisión directiva del Remington Club, se realizará mañana una excursión a las islas del Tigre.

Las horas de partida han sido fijadas para las 6.50 y las 715 de la estación Retiro.

Los excursionistas, deberán reunirse a las 8 horas en el muelle del Tigre.

Actuarán de comisarios los señores R. Aprea y A. Gagliolo.

Varias

CLUB OFICINA DE AJUSTES DE FERROCARRILES

Nueva comisión

La nueva comisión directiva del Club Oficiosa de Ajustes de Ferrocarriles para el período 1924-1925, ha quedado así constituída:

Presidente, A. L. López; vicepresidente, G. Price; secretario, F. M. Barros; prosecretario, N. Fruniz; tesorero, R. Viboud; protesorero, P. Paolantonio y vocales, Y. Torrenziani, S. Zuetta, N. Alonso, J. Brun y R. Echarte.

CLUB ATLETICO ESTUDIANTIL PORTEÑO

La secretaría del Club Atlético Estudiantil Porteño ha sido instalada definitivamente en el local situado en la calle Suipacha 237, y funciona de las 17 a las 19 horas todos los días hábiles para todos los asuntos pertinentes al club.

Confederación Nacional de Tiro

ASAMBLEA EXTRAORDINARIA

En el local del Club Gimnasia y Esgrima, se realizará el día 15 del corriente mes a las 21 horas la asamblea extraordinaria de la Confederación Nacional de Tiro, con objeto de tratar la reforma de los estatutos.

Pases y ratificaciones

En el libro de firmes de la Asociación Argentina de Football, se han registrado en el día de ayer los siguientes pases y ratificaciones:

Alfieri Osvaldo, libre, a Arg. de Quilmes; Abufa Cándido, de A. Juniors a Cent. Argentino; Achaga Jorez Nicanor, libre, a Bulnes; Alva-Robeyro, libre, a N. Chicago; Battaini Abraham, libre, a D. Saavedra; Balatti Emilio, de S. Municipal a S. Monserrat; Bruzzone Marcos, libre, Bissio Julio, de All Boyss, a Sp. Dock Sur; Berro Delfor, libre, a Platense; Buscaglia Rodolfo, libre, a Sp. Balcarce; Bissio Oscar, de San Martín a C. Argentino, Cejas Juan, de L. N. Alem a Morón; Cascardo Adolfo, libre, a Sp. Ramos Mejía; Carman Diego, libre, a Sp. V. Ballester; Capurro Ricardo, libre, a Sp. Monserrat; Cicarelli Luis, libre, a Sp. Monserrat; Chavín Carlos, libre, a Arg. de Quilmes; Cerigliano Vicente, libre, a Fuerza y Nobleza; Clérice Juan, de Germinal a Sp. Monserrat; Balmau Juan, libre a Wilde; Decatre Cándido, de Urquiza a C. Argentino; Entrudo Pedro, libre, a Sp. Dock Sud; Etchegaray Juan, libre, a Arg. de Bánfield; Ensa Benito, libre, a Sp. Monserrat; Estevarena Julio A., libre, a A. de Quilmes; Ferra Alberto, de Palermo a Platense; Fossatti Domingo, libre, a Burlnes; Ferraro Rafael, libre, a Bulnes; Gómez Manuel, libre, a Sp. Monserrat; González Eduardo, de D. Comercio a Platense; Jiménez Félix, libre, a Villa Crespo; Gallego Enrique, libre, a Germinal; Grecco Vicente, de Del Plata, a Bulnes, Hernando Raimundo, libre, a Sp. del Norte; Holm Alfredo, libre, al Deutscher Fussball; Isola Alberto, libre, a Temperley; Linera Vicente, libre, a Arg. de Quilmes; Luppi Juan, libre, a Bulnes; Méndez Caldeira Félix, libre, a Wilde; Macchi Luis Fernando, libre, a Nueva Chicago; Orio Carlos, libre, Sp. Monserrat, Palasi Camilo, libre, a Arg. de Quilmes; Parroulo Emilio, libre, a Sp. Balcarce; Perilo Vicente, libre, a Unión; Rodríguez Manuel libre, a Sp. Ramos Mejía; Rancaño Benjamín, de Port. Unidos a Fuerza y Nobleza; Roschental Rodolfo, libre, a Duetscher Fussball; Spinelli Nicolás, libre, a Bulnes; Staropoli Genero, de Huracán a Nacional; Stillger Alfredo, libre, a Sp. del Norte; Tabernesi Vicente, libre, a Fuerza y Nobleza; Tamuscio Emilio, de Del Plata a Bulnes; Veleso Ramón, de Sp. Barracas a B. Alumni; Vicaría Salvador, libre, a Wilde; Ventitti Eduardo, libre, a Porteños Unidos; Vecino César, libre a Dép. Saavedra.

Colombófila

SOCIEDAD LA PALOMA MENSAJERA

Concurso para mañana

Organizada por esta sociedad se realizará mañana, desde la estación Cortínez a esta capital o sea una distancia de 73 kilómetros, un concurso para pichones, que será el primero de este año.

En el local Lavalle 3691, se realizará hoy de las 13 a las 20 horas, el encanastamiento de las palomas que tomen parte en esta prueba.